盛京時報
綜合版
今日一大張半
發行者 康德新聞社 新京特別市中央通三四
發行所 康德新聞社奉天支社 奉天市大和區

通商破壞戰術

樞軸潛艇威力方興未艾

美英束手各報大作悲聲

【斯德哥爾摩電】美國政府當局表稱、因樞軸側潛水艦而行喪失商船噸數、一個月平均爲百萬噸、據每月快報之計算、自開戰以來、美國船舶之損害、已有六百二十五隻之龐大數目、美國海軍省當局、亦証實通商破壞戰之激烈化、謂爲「現在輸送戰之旗色、明明不佳」是以美國朝野大形狼狽、據紐約來電稱、海軍評論家亘特陸普木斯、於二十五日紐約泰晤士報紙面上、非難當局之秘密主義、略謂「最近數月、美國國民以爲潛水艦之脅威、或許漸減、然事實全然相反、潛水艦戰、方今正達至最高潮、且今後將更激烈、反樞軸國之阻止德意志軍造潛水艦殊屬不可能、乃極顯然者也、海上補給問題、實乃難事中之難事」、另據華盛頓電稱、現在反樞軸船舶之喪失、一日平均爲五隻、紐約某報亦報稱、「今後若不每隔一日、擊沈樞軸潛水艦一隻、則事態不易改善」對前途表示悲觀、一方又據門得里爾來電稱、加拿大軍令部長巴普奈爾茲、亦於二十五日、向國民警告曰「德意志潛水艦之勢力、最近漸漸強化、結果難避通商破壞戰之激烈化、羅林斯河、亦應覺悟德國潛水艦之攻擊」最近各方脅威、愈爲深刻者乃爲英國、連日各報紙面、大載對潛水艦之苦無對策、十足令人憂慮、國務尚書柯爾包、在十九日休會終了之上院、言及潛水艦戰、大意爲「最近數週間、對於德潛水艦之攻擊、雖收有相當成果、自非洲上陸作戰以來、反樞軸艦隊之損害竟而急增、不僅開戰以來、有最高之記錄、更有網大之趨勢、相形下現在似尚未過頂點」如此言明、態招一般之不安、捨敗戰外無他、新聞紙上竟亦大放悲鳴云、

樞軸軍雄據天險

突尼幾亞戰線德軍頗有利

【里斯本電】佔領中部突尼幾亞戰線烏塞加谿谷據戰略上高地之軸心軍、不緩其攻擊、對叛軍加以壓迫、對此反軸心軍似自後方竭力增遣援軍、軸心軍現下確保自梅皆斯、耶篤巴布、經班兵、法斯西方之布亞拉達而迄凱爾溫地區一帶、除窺反軸心軍之弱點強襲中部突尼幾亞法叛軍陣地外、頻使用落下傘部隊、擾亂軸心軍之後方、軸心軍之陣地、更布至南方斯法克斯港周邊一帶廣汎地區、美軍前哨部隊、奇襲經馬哈雷斯迄加布薩之鐵路要衝馬克拿西、遭軸心軍猛烈反攻、頓被擊退、一方、撤收特里波里之羅梅爾軍主力、已自實加爾柯經梅台奈向東南突尼幾亞移動完畢、據馬列斯線堅陣、準備邀擊英第八軍、馬列斯線係自加貝灣南方沿克斯畝山脈以半月形而赴里比亞國境之防衛線、利用無數谿谷散在之山脈天險經法軍自昔築有絕好之防禦陣、最近更經軸心加強、前有鹽湖之濕地、與海岸僅留有狹隘通路、孟特哥梅里英第八軍司令官、亦見爲不易下手攻擊、羅梅爾將軍、在此線堵截英軍、一面以有力部隊北上、與阿尼穆將軍麾下之突尼幾亞軍協力、將對突尼幾亞之反軸心軍痛擊、路透電報、亦承認軸心軍大見有利在突尼幾亞最緊要問題爲補給、軸心軍之高速度舟艇、夜間亦僅需五小時即可由西西里至亞島達突尼斯、且軸心軍對敵輸送路亦作大規模妨害中、戰局前途頗堪重視云、

樞軸軍佔絕對優勢

【突尼斯電】因樞軸軍之特里勃利撤收、戰局之中心完全移於突尼幾亞地方、關於突尼幾亞戰線之歸趨、如次之觀測甚有力、

一、由羅密爾軍向突尼幾亞地方移轉、與樞軸軍芬、阿尼母將軍麾下之突尼幾亞軍合併、反面、反樞軸軍之兵力、約可推定爲二十萬、

一、樞軸軍曾富沙漠戰之經驗、羅密爾軍等、更會經其他戰線之實戰訓練、固皆精銳也、而反樞軸軍側、美軍乏實戰之經驗、法反軍裝備劣弱、曼德阿梅里麾下之英軍、因經長途之追擊戰、已極疲憊、更因陰鬱傀儡政權、內爭甚烈、士氣大沮、亞珍哈之威令不行、

一、樞軸軍現自畢札魯達至克尼斯兩港外、密捷斯、伊爾巴布至加比之間之突尼幾亞

我國江上精銳 固守動脈

劍道鍛鍊 勝利先聲

北滿的寒冷、冷得怪特別的、然而江上艦隊的勇士、却在專心一志地、從事於劍道的鍛鍊、唯有這演練、纔是最後勝利的先聲、建軍十年的國軍、現在已成爲如此的勇悍了、實在值得我們讚佩之至呢！啊、彷彿有氣吞敵寇的喊聲、留在我們的耳畔、

德軍發表戰況

【柏林電】德軍當局二十五日言明突尼幾亞戰線現況如左、突尼幾亞戰線軸心軍、過一週間在各戰區擊碎與美軍協力之法叛軍而擴大陣地、結果、突尼幾亞前線之戰果要地、悉被軸心軍確保、軸心軍此數日間之戰鬥、獲俘虜三千名外、並得戰車七輛、砲十九門重機八十七挺、輸送汽車五十八輛、輸送馬車多數、馬三百三十四、一方東部地帶、向前壓迫、羅密爾軍據東南突尼幾亞之馬雷斯線堅陣、樞軸軍在戰略上占有利之体勢、反樞軸軍以新銳部隊、企圖阻止自突尼幾亞中部向加比灣方面突進之券、阿尼母軍、然並無成功之希望、

一、在補給方面、樞軸軍絕對有利、自西西里島之海上輸送、僅五小時、可抵畢札魯達軍港、反樞軸軍、須西由阿爾基爾地方、東由巡還之埃及補給、里比亞地方之實加基、特務網克、特里勃利各港、港灣設施已毀、且受樞軸潛水艦之脅威、其補給極困難也、

一、特里勃利占領之結果、反樞軸軍利用該市南方卡斯特爾、比尼特飛行場、對西西里島及西西里海峽之樞軸軍輸送路爆擊、然空軍勢力、而阿爾基爾西基港、里比亞之反樞軸軍輸送路、不斷在樞軸軍威脅之下也、

美軍仍向麥貝發東南集結、由前哨部隊之砲擊推察、美軍司令部、似企圖進至斯法克斯與加貝間之海岸地帶、

直布羅陀軍港 敗戰色彩濃厚

【里斯本電】據拉里納來電稱、直布羅陀軍港、飛行機之往來急見減少、於港內戰艦巡洋艦三隻驅逐艦數隻集結於港內外反樞軸輸送船五十二隻停泊突、更於該港內、一破損驅逐充滿船渠、現修理中之巡洋艦一隻亦須待二週間後船渠空後方能修理云、

各種法案準備完了

政府與議會一體抱必勝決意

第八十一回日議會將揭幕

【東京】決戰下第二年、以大東亞戰爭完勝、確立決戰體制爲課題、第八十一回帝國議會、原定於二十一日再開、惟以政府因事延期一週間、而改於二十八日再開、此次議會、以體認戰局緊急、爲期戰力增強、傾全力於議會之運營、向此集中、政府與議會、同爲應付此重要議會、乃進行各種準備、現已完了、即政府方面、決定戰力增強、不可或缺之重要法案八十件、向兩院提出、又以百億圓之一般會計預算、各特別會計之編成、已行完了、而臨時軍事費目下在定略見完了、而患傷風使人掛懷之東條首相、經過亦極爲良好、慎重期待再開、一方在議會方面、與政府協力、以決戰議會、而確立國家總進軍體制、與法案之事前審議萬全、培植建設的審議之基礎、以整備萬般之態勢、而再開日之二十八日、貴族院午前、眾議院午後一時、各開本會議、劈頭有東條首相之施政演說、谷外相、賀屋藏相（鈴木企劃院總裁）之外交、財政演說、對此貴族院因時間關係、將質問延期、眾議院由山崎達之輔氏質問、對於立於第一陣之戰爭完遂、質問政府之所信、更在眾議院側將一切論議集中於戰力增強、對預算總會之運營、加以特別考慮、以作效率的審議、二十九日有藏相之一般方針說明、然後有一般質疑事前先開秘密會、以關於物動、作戰關係要求關係官說明、如此此次議會、在政府與議會一體、以決戰必勝之決意、向內外闡明、相應決戰議會、期收有多大成果、而將價值盡量發揮云、

潰滅冀西共軍據點

敵地區民衆亦揮鍬協力

天與人歸完全包圍敵衆

【冀西前線電】日系我討伐部隊爲殲滅冀西共產軍第三分區、自十日、冒嚴寒之艱險、一齊開始行動、迄二十三日、特共產軍根據地完全包圍、展開猛烈之掃蕩戰、特徵之中國建設部隊、協此進軍、與脫出匪禍之敵地區民衆協力、構築沿安縣與保縣間已完成行唐至北方○○之道路二十粁、暗黑之地區、日見甦生矣前、在文化上經濟上、深受共產軍之制約、對民三萬行唐、曲陽一帶之民衆、皆大歡喜、努力於復興、此共軍各機關更對住民掠取食糧已極凝濺、共產軍因食糧缺乏、食軍馬千頭、農民之慘害、從不堪言狀、因此次之作戰、冀西地區一帶之治安、日趨確立、農民亦陸續復歸、

盲炸病院寺院

敵機慘暴緬民極憤恨

【仰光電】二十四日之敵機對於仰光之盲炸、恰與去年十二月二十日之盲炸相同、只殺戮一般市民、破壞民家、病院、寺院而已、可見其暴動實踐暴已極、在印度人街之一處、竟有數十名被壓於崩倒之磚造民屋下、如被破壞之某病院、屋上高懸之赤十字之標識、亦被炸彈貫通、病室全被破壞、致出數名之死傷者、而被炸裂之回教寺院、乃斯爾基、瑙尼、月瑪寺院、爲緬甸最大之寺院、極爲豪華、在建築上物質兩側聳立之塔、其已完全崩落、僅剩消體筋、畢露無餘、堂內壁、亦已傾圮、在場側之大理石、尚留有炸死者之血痕、實是慘不忍睹、而敵機之機槍掃射之彈痕、亦現於大理石上、印度人之回教徒、於敵機散去後、仍於化爲廢墟之堂內、繼續祈禱、該寺院之僧正夏伊興、罕德氏乃居緬甸十二年之九十三歲之士耳其人、立於崩落之寺院中、對於敵機之殘虐狀況、非常激憤、而談述如左、敵機於去年十二月二十日、即出非人道行爲炸毀蘇里回教寺院、炸傷印度人回教徒數十名、此次又以直擊彈破壞緬甸第一之本寺院、更加以槍擊、致多數回教徒、竟被炸、或負重傷、如此種對神聖之寺院加以爆擊、或行殺傷之行爲、實爲鬼畜行爲、而斷不能容者也、但願神罰之云、

擊墜敵方飛機一架

【某某基地電】二十四日白晝以三機編隊而成之九機的敵爆擊機隊空襲仰光、爆擊市內非軍事施設、死傷多數無辜之市民、其中一機、由於日軍少年航空兵於仰光伊洛瓦底江附近擊墜矣、樹立殊勳之勇士（穴吹知曹長、香川縣出身）、該日發見敵機時即勇躍由基地飛出、而敵編隊見皇軍之出動時而急早逃去、發見向仰光西南方六千米左右逃走、目擊其第二號機乃迫於至近距離、開始攻擊、少時、即見敵機機體冒出黑煙、勇敢之穴吹曹長、乃更加以追擊、於是敵、轟之機械、發生純紅之火燄燃由於酸素之缺乏、而陷於失神狀態、機體乃降下約三千米、幸其後曹長又轉向機首方面、而安然歸還基地云、

日本空軍再接再厲

夜爆莫利斯維軍港

【里斯本電】據墨爾鉢思來電＝西南太平洋反軸心軍司令部、於二十六日午前發表日本航空部隊二十五日夜轟炸莫利斯維港之空軍根據地、

印度政廳狼狽 急謀防空對策

【伊斯坦堡電】新德里放送印度政廳樞立對日本航空部隊空襲之對策、勸羅各州首相、知事、各大學總長等、召集防護團全國代表大會、該大會、於二十五日、在印政廳、由教育長官斯里巴、斯達瓦司會下、開於新德里、勝頭、斯里巴、斯達瓦報告印度之國防狀態、空襲對應措置、可見日本航空部隊之連續加爾各答、使印度政廳如何狼狽矣、

吳化文上將 公畢歸任

【北京】和平救國山東方面總司令吳化文上將、曾於二十三日來燕、即會見岡村最高指揮官王委員長齊台安總署督辦等、因要務討論終了、於二十六日午前十時北京驛發列車歸任矣、

源田次長歸任

朝鮮人徵兵令既已實施、爲協議在滿系教育問題、前於二十、二十一日兩日、前赴京城參加滿鮮教育懇談會之我國代表源田民生部次長、及木田教育司長等一行十名、已乘二十六日午後十一時十七分抵京之光號列車歸任云、

大村滿鐵總裁 已歸滿尚滯京

大村滿鐵總裁爲出席生產增強官民懇談會協議明十八年度預算及事業計畫自十二月初旬以來東上、預定於二十五日午後五時十四分抵新京列車歸滿、滯京兩三日之久、

論說

到農村去吧！

年來都市中人口驟增。據調查統計。數字固顯然加多。即居住在都市中的人民。也未嘗不知道人口擁擠。因爲住居偏促。物價昂騰。生活頗不容易。除生必品需給以外。其餘的物品。漸次得要購買。供不應求。物價昂貴。這也是自然的趨勢。所以都市中物價。有比農村高至十分之四五。但不知人們何故那麼願意於都市。不肯向生活便宜的農村去。這真百思而不可解。此等驟增的人口。半由各縣農村中來。爲羨慕都市生活舒適。發財容易。就是仍舊勞力。漸涉於工商各界。自覺比業農清高。完全是被一種羨虛心理所驅使。此外多是山東及關內的逃荒人民。以都市爲人烟繁盛區域。煳親易覓。投奔不致落空。所以都市中的人口。日積月累。遂長增高。因爲農皆以都市爲目的地。農村人口。自然不能與都市作比例。這種輕重不均的弊病。必致消費的日見其多。生產的日見其少。不但非國家社會的福。就是人民自身。也很不利益。是以政府決意疏散都市中過剩人口。使他往農村去努力增產。固然是爲人口調劑平衡。也可以說是爲國家增進富源的必要措置。我國既以農立國。必須農產物豐富。然後資源旺盛。各種物價得得其平。人民易於生活。今都市中受生活困苦的人們。不思自行設法疏散。過其容易生活的日子。未免太拙笨了。況現在擁擠於都市的人口。如上文所述。本來是耕種老手。曾經就熟。易於反掌。試觀敦化縣本爲消費區域。每年須移入糧食二萬噸。今一轉而爲生產縣分。去年竟可移出一萬五千噸的食糧。（事見廿五日本報新聞）一轉移間。其相去爲何等高下。與其在都市中不能自營生活。何如到農村去自食其力。不但可以過便宜生活。併且可以增產報國。「擊滅人而體奉公之誠。堅國力而援盟邦之戰」。煌煌明詔。凡食毛踐土的人民都應當恪遵。我國現爲東亞食糧基地。既負此重大使命。就不爲疏散都市過剩人口計。都市人民能致力於農業的。也得仰體詔誥援戰的旨意。相互勵農。胼手胝足。以完成繁後國民的大任。何況農是一種最可靠的事業。古今來不少以農起家。乘此時機。赴農村去做田舍翁。牛耕牛讀。鑿毋而歎。樂亦在其中。田家樂遠勝於都市人民。每屆年末歲始。雙雙斗酒。今日將食於都市中的人口。那有不顧往四鄉去務農呢。

但是什麼事情。沒有人先導。終恐怕受吃虧。尤其住慣都市的人們。晏眠晚起。叫他到農村去過勤儉勞動生活。誰也不甚願意。能感覺都市生活困難的人民。願意往農村去。也不能說全然沒有。不過愁得往那裡走。既無地畝。又無資本。未免裹足不前。其實這些事情。都不成問題。擇擇大地。祇要願意開墾。南北滿有很多地畝。籽種是公家爲配給的。農具牲口的費用。可以向就地金融機關去商借的。不是根本不爲難嗎？現在距立春已近。要種地終得先去預備起來纔對。到得春暖。便可耕作。一面可以在隨地種植蔬菜等物。隨時不必拿錢去買。身體精神。固然有所寄託。生活也不致於爲難。到秋收穫石實去。借貸還清。次年的吃也有了。燒也有了。必需品還能夠優先配給。這多好呢。都市中過剩的人口。趕快到農村去吧！

商工金融合作社法全文〔下〕

第七章 登記

第五十五條 對於合作社之登記以其本社、支社或出張所所在地之區法院爲管轄登記所

第五十六條 登記處備置商工金融合作社登記簿

第五十七條 第七十九條第二項所載事項中發生變更時須在本社之所在地於二星期、在支社及出張所之所在地於三星期、以內爲變更之登記、但第六款所載事項之變更之登記、以依每事業年度末現在於其年度終了後一月以內在本社、支社及出張所之所在地爲之已足

第五十八條 選任第二十九條之代理人時、須於三星期以內在設此之本社支社或出張所之所在地登記代理人之姓名及住所並設代理人之本社、支社或出張所關於已登記事項之變更及代理人之代理權之消滅亦同

第五十九條 應登記之事項而需經濟部大臣之認可者自其認可書到達之時起算登記之期間

第六十條 依本法之登記除另有規定者外因理事長之聲請爲之

第六十一條 設立登記之聲請書須添附左列書類

一 定款

二 證政府繳納出資之書面

三 證社員已繳納出資之總額之書面

四 證理事長、副理事長、理事及監事之資格之書面

第六十二條 支社或出張所之新設或本社、支社或出張所之移轉或其他第七十九條第二項所載事項之變更之登記聲請書須添附證支社或出張所之新設或登記事項之變更之書面

第六十三條 前條之規定於依第五十八條之規定對於依第二十九條之代理人之代理權消滅之登記事項之變更及第二十九條登記準用之

第六十四條 關於登記本法無規定之事項依司法部大臣之所定

第六十五條 民法第四十七條、第四十八條及第五十一條並非訟事件程序法第三十三條、第三十四條至第三十六條及第五十二條之二之規定、對於依本法之登記準用之、但民法第四十七條中所稱分事務所、商業登記法第十五條、第二十二條及第四十二條之二中所稱支店、爲支社或出張所

第八章 罰則

第六十七條 合作社之幹部職員或第二十九條之代理人無論以任何名義於合作社之業務範圍外、爲貸放或投機交易時處一年以下之徒刑或五千圓以下之罰金

第六十八條 合作社之幹部職員或職員拒絕依第五十三條第一項規定之報告、爲虛僞之報告或阻礙或拒絕監督官吏之檢查時、處一千圓以下之罰金

第六十九條 合作社之幹部職員有合於左列各款之一時處一千圓以下之過料、但於其行爲應科刑罰不在此限

一 怠受本法所定之認可或承認而未受時

二 懈怠本法所定之登記時

三 不使依本法規定之命令或公告時

四 不爲依本法規定之通知、或爲不正之通知時

五 違反本法之規定而運用準備金時

六 不爲依本法規定之公積金之公積時

七 懈怠依本法規定之書類之備置或不記載應記載於書類之事項或爲不實之記載時

八 不爲依本法規定之公告或爲不正之公告時

九 懈怠依本法規定之事項之報告、提出時

第七十條 違反第五條之規定者處三千圓以下之過料

第七十一條 關於前條規定之過料依康德五年勅令第二百十五號關於適用、行政法規罰則之件附則

第七十二條 本法自公布日施行、但第八十五條至第八十七條之規定自合作社成立之日施行

第七十三條 經濟部大臣任命設立委員處理關於設立合作社之一切事務

第七十四條 設立委員應作成定款受經濟部大臣之認可

第七十五條 對於定款已有前條之認可時設立委員、應速對政府要請出資之繳納

第七十六條 已有前條之繳納時其際現爲商工金融合作社中央會（以下簡稱中央會）之理事長或副理事長或理事者各於其任期之殘存期間內視爲依本法被任命爲合作社之理事長、副理事長或理事者

第七十七條 已有第七十五條之繳納時經濟部大臣任命合作社之監事

第七十八條 已有前條之任命時設立委員應速將其事務移交於理事長

第七十九條 理事長受前條事務之移交時應於二星期以內在本社之所在地爲設立之登記

第八十條 因合作社之成立依康德七年勅令第七十六號商工金融合作社法之商工金融合作社（以下簡稱舊合作社）及中央會即被吸收於其中其權利義務不經清算而移轉於合作社

依前項之規定被吸收之舊合作社及中央會之解散登記應依經濟部大臣之通知由登記處爲其登記

第八十一條 於前條第一項情形舊合作社之社員視爲合作社之社員且將相當於對舊合作社之繳納出資額之金額視爲已對合作社之繳納出資者

第八十二條 依前條之規定被視爲合作社社員之舊合作社社員限於合作社成立後二星期以內得將依其證報請股退或對合作社請求出資還其持分而爲持分之退還時其退還金額以相當於該社員之繳納出資額之金額

第八十三條 合作社成立之際舊合作社因爲第一項之登記而有前項所載事項之所在地登記時合作社應速公佈成立之年月日、舊合作社及中央會被吸收於合作社之旨並政府及社員之繳納出資額

第八十四條 舊合作社及中央會自其事業年度中因合作社之成立被吸收於其中時以自舊合作社及中央會之最終事業年度之開始至合作社之最初事業年度之終了止之期間視爲舊合作社之該事業年度

於前項情形合作社應於其成立後速定關於最初事業年度之經費預算聲請經濟部大臣之認可

第八十五條 關於舊合作社依從前之規定所爲之認可及其他行爲有與此相當之規定時視爲依本法所爲者

第八十六條 康德七年勅令第七十六號商工金融合作社法廢止之但關於該法廢止前所爲行爲之罰則之適用仍有其效力

第八十七條 商工金融合作社登記法廢止之（完）

東天 三中井

最新男性賦活荷爾蒙
培元增精
延年益壽
適應症
陰莖勃力之減退
性慾缺乏、快感減退
視力減退、聽力減退
男子一般老衰現象之豫防及恢復
包裝
片劑 三〇片、一〇〇片、五〇〇片
注射劑 〇•五西西 五管 一〇管 五〇管
製造發行 總舖 大日本製藥股份有限公司
總公司 大阪市道修町
分公司 奉天市浪速通
實克買因

具有強力的養髮素

這程子我燙髮、脫髮斷毛、長此一往真難辦了有甚麼好法子？請告訴我罷

喲！解決這個苦惱易如反掌用金鶴牌頭油、整髮養毛、不脫、不斷成効驚人
金鶴香油
結良頭油
本舖 株式會社 野村商店

四巨頭會議要點已明
屢敗之餘力求新作戰計劃

【里斯本電】據華盛頓來電稱、關連所謂四巨頭會議、美國側情報默認英首相賈齊爾訪美中、據二十三日第三國際尼克斯之華盛頓電稱、賈齊爾二十三日與羅斯福會見、關於以下各點意見一致、
一、爲加强對軸心軍之新作戰計劃並美英蘇渝四國作戰協力計、設立最高統帥部或最高作戰委員會、
一、樹立在法領北非政情打開策、並在北非新設美英聯合司令部、統合英國第八軍之愛森華北非反軸心司令部、而歸聯合司令部之下、

燕雀巢幕猶作樂觀
華盛頓會議倫敦各報之態度

【里斯本電】關於反樞軸陣營之華盛頓會議、倫敦各報自二十五日、即作樂觀的觀測、謂英美蘇三國及重慶政權代表之結成ＡＢＣＲ會議、乃預期者、於右會議、可決定反樞軸陣營之反攻作戰云云、據倫敦消息方面之情報、於此次之會議、即於從來缺乏統一之反樞軸陣營作戰、須即時打破、由於羅斯福、賈齊爾等意見完全一致、故決定組織四頭會議云、該會議之結果、美英兩國政府之公報、亦靜待發表中、傳倫敦來電、對於華盛頓會議之成果如次、
一、一九四三年、爲期歐洲反攻作戰之統合、歐洲派遣軍最高指揮官、起用喬治馬夏爾、
一、鑑於樞軸潛水活躍態度之事實、美英兩國以海軍力總動員、作對潛水艦戰、設置合同司令部、對潛水艦戰最高指揮官、起用前英國西方水路司令巴西、諾布爾

智利軍備狀況

【布宜諾斯愛里斯電】智利政府不勝美國政府執拗之重壓、遂與樞軸國斷絕國交矣、據聖的亞哥來電、智利國現在之軍備狀況如左、
△陸軍、現有陸軍兵力四師團、約八萬人、其裝備、爲中南美諸國中最優秀者、且訓練亦佳、含有若干山嶽部隊、預定近增總兵力爲七師團、
△海軍、智利艦隊現有勢力如次、
一、戰艦一隻、阿爾米蘭拉賈特號（三二、一一〇噸）
一、裝甲式巡洋艦三隻、西內拉爾、奧伊根士號（七、七五六噸）嘉卡布克號（三、四三七噸）朗克、因格聯大號（三、四五五噸）、
一、英國型舞式驅逐艦六隻、舊式驅逐艦五隻、大型潛水艦三隻、沿岸用潛水艦五隻、
一、潛水母艦一隻阿勞加諾號（九、〇〇〇噸）
一、水雷敷設艦及哨戒艦各六隻、
一、其他補助艦艇若干、
△空軍、飛機數不明、大部分爲美國及意大利製品、最近已着手國內生產、

武漢周遭捷音一片

【漢口】於武漢周邊地區、最近一周年之肅清討伐狀況如左、
△鍾祥方面
由十三日起亘一周間、日軍之猛攻、而辛辛苦苦、於應山地方山岳地帶、據處鎮手之敵二十二集團軍第以返復的蠢動、於十八日襲擊俺砲一架機關槍一架頭勞的百二十七師百七十一團之一部、然遭受日軍方面之反擊而潰走矣、敵遺屍體一、
△荊門方面
於十八日殲滅距荊門東北二十公里格家冲附近蠢動之遊擊匪二十、繼續十九日於雙石頂（荊門西方二十公里）北方、急追敵一三二師三九五團之二百、告終於附近一帶之肅清工作、敵屍一四、俘虜一一（內有將校二名）
△箬溪方面
於十八日急襲侵入大屋田村地區（箬溪北方十五公里）之敵、〇〇一旅之一個營、日本〇〇部隊、更於該午日後三時捕捉持有山砲四、機關槍多數之敵六百名、此等向西方潰走矣、
△潛江方面
〇〇部隊、於二十日晨、奇襲而潰亂之侵入朝潛江南方八公里陳家台附近之敵二八師凡百餘名、
△當陽方面
二十日將潛入雷壩岩（當陽西北方十六公里）之敵二百名、與以遊擊殲滅的打擊、鹵獲遺棄屍体俘虜二、機關槍二其他多數、
△粵漢線方面
於十八日潰滅侵入汀泗橋東南地區之新四軍七十、鹵獲遺棄屍體一四、小銃手榴彈軍馬等多數、於二十日擊退侵入東山雨岸桃司東方二十公里之敵約輻十六師、凡百餘名、其次於東山南西南高地捕捉敵數百名、鹵獲殲滅遺棄屍五一、武器多數、二十一日、急襲蠢動於賀勝橋附近之土匪五〇名、向東方潰走矣、敵遺棄屍八、

姜卓然部棄暗投明
率部下四千五百人投降國府

【香港占領地北側某基地電】香港占領地境北地區之土匪姜卓然、於國府參戰後、深爲認識日本之眞意及國府參戰之意義、非常懺悔、而率部下四千五百名、決於和平建國保衞東亞之旗幟下、協力日軍、因於二十四日、於香港境北地區〇〇舉行愛國義勇軍第一大結成、姜亦決定担當境北一帶之將共擊滅良民保護之任務云、

吳化文上將 滯京訪問各方

【北京】滯京中之和平救國軍山東方面總司令吳化文上將、於十五日午前十一時訪問治安總署齊燮元督辦、十一時四十分訪問華北政務委員長王揖唐氏、披瀝擊滅美英向新中國建設途上邁進之決意云、

應城敵師全潰

【漢口】日前於應城西北方双河附近、在突陸相呼應猛攻下之敵方第二十二集團軍四十五師、已判明呈全潰狀態、其綜合戰果如左、
一、七二軍輕機一〇、一四五俘虜、其他科學軍需資材多數、

包圍口頭鎮共軍
共產第四軍遭致命打擊

【赤門電】日軍黑須、植田、大野、下枝、石川各精銳部隊、對於蟠踞太行山脈內晉察冀邊區共產第四軍、加以一大攻擊、二十一日拂曉、一齊開始行動、是日拂曉、由京漢線〇〇進發之黑須、天野、植田各部隊、由行唐方面西北進、在行唐北方二十公里南城寨、與敵總導車約三千人相遇、與依據峻嶮頑強抵抗之敵軍、展開激戰、遂行擊摧之、繼續向北方進擊中、而石川部隊當攻擊曲陽方面之際、漸次壓迫遭日軍猛擊遁入冀西地區之冀中軍第十七團第廿二團計一千二百敵軍於口頭鎮方面、一方、下枝部隊、由唐縣方面沿山岳地帶、追逐敵軍、迂回口頭鎮東北方面、完全包入口頭鎮一帶、完成三方進迫之包圍網、

日軍有登美陸可能
美柯爾警告國民演說要旨

【里斯本電】頃據紐約電訊、前美國駐日大使柯爾、二十四日、在紐約市、有所演說、力倡日本軍於美國本土登陸作戰之可能性、再向美國國民發出警告、茲誌其要旨如左、
吾人如不徹底擊碎日本軍、則美國之危機決不能解除、美國若容許日本軍現在佔領之地域鞏固、則日本軍定有於美國本土登陸作戰之實力也、

日本空軍爆擊
索羅門方面美軍陣地

【里斯本電】頃據墨爾鉢恩電訊、日本航空部隊、二十四日夜、遂爆擊索羅門方面之美軍陣地、

空襲梅勞格

【里斯本電】頃據墨爾鉢恩電訊、西南太平洋反軸心軍司令部二十五日正午發表、日本航空部隊、空襲梅勞格、對於市街地區、投下爆彈多顆、

分別報告現地狀況
覲見帝宮訪問各方
軍管區司令官會議第一日日程

我國本年度最初之軍管區司令官會議、廿六七兩日、在治安部會議室舉行、到席者有、
中央側邢治安部大臣、郭參謀司長、眞井軍政司長、河野治安部最高顧問外關係各顧問、現地側王第一軍管區司令官以下十一軍管區司令官及江上軍禁衞隊、飛行隊、憲兵總團各司令官及陸軍軍官、陸軍訓練、陸軍興安、陸軍飛行、陸軍自動車各學校長等約三十名出席、
第一日廿六日上午九時三十分、現地側出席者一同集合於治安部後、對於邢大臣及河野最高顧問、分別申告之後、同十時、一齊參賀帝宮、在邢大臣侍立下、在勤民樓西便殿、覲見皇帝陛下、詳細奏陳軍狀、下午一時五十分、在恐懼感激中、退下帝宮、一同於同二時十分、連軍至關東軍司令部、陳告於梅津軍司令官、受該軍司令官之强力激勵的訓示、更訪問防衞司令部、向該司令官致辭、繼之、同三時四十分、在治安部會議室、入於會議、現地側各司令官及學校長、分別報告詳細之現地狀況、同四時三十分、第一日日程告終、

軍管區司令官會議（聽取河野最高顧問之訓示）（在治安部）

電力即各種產業基調
平島電業副理事長談話

平島電業副理事長、於二十五日會見記者團、對當面諸問題、如電力確保之緊要性、本年度事業重點、該社機構改革等談之如次、
△電力確保之緊要性
電力爲各種重要產業之原動力、於戰時下、電力之確保尤爲緊要、第一次歐洲大戰時、德國及英美各國、會因電力不足、與國防產業擴充以極大之障碍、我滿洲國鑑於此種實例與現下之情勢、對此已確立萬全之體制、今後各種產業之飛躍擴充上、電力開發、無不安也、我滿洲國之電力開發、以立地與其他條件觀之、較日本更有力、故須積極利用之、並增强之、以謀緊要物資之增產、電力即是各種產業之基調、當其開發、須與產業開發計畫密切連繫、現下、與政府當局及關係各機關之連繫、甚圓滑也、在將來、不僅對鑛工業對於農業部門之開發、亦須充分供給電力、關此目下在研究中、
△本年度事業之重點
本年度之本社事業計畫、在發電關係上、即應密山、阜新、西安等各煤礦之增產計畫、擴充鑛山發電所設施、於水力發電所之外之都市、建設發電所、在送電線關係因松花江豐滿發電所一部完成、建設吉林、新京、哈爾濱間之送電線、吉林新京間預定三月末完工、新京哈爾濱間、預定七月內完工、鏡泊湖水力電氣與雞寧火力發電之連繫送電線、近着手施工、今後本社之建設事業、將逐次完成、水力電源入工業地帶之送電線建設、實最重要之事業、
△機構改正問題
自昨年、牡丹江、新京、奉天、哈爾濱、大連等地、實施統轄支店制、結果極良好、爲此統轄支店制之强化擴充、職制須明確限之一部、委讓於統轄支店、目下準備中、結果將本社權在事業運營上、可期更能圓滑也、其實施、約在三月、

米·玉蜀黍供給
決定實行特別辦理
栗山總長談日越本次交涉之特色

【西貢】關於日越本年度經濟實行協定交涉、於西貢之栗山得克最終會談、已於廿五日午前十一時（現地時間）在總督官邸舉行、關於安南之對日供出物資中米、玉蜀黍、於兩者間、意見已告完全一致、栗山事務總長、與得克總督、關於本協定、已正式簽字完了、於其席上、日本側并有栗山事務總長、鈴木總領事及二十四日就任之田代公使出席、安南側則有得克總督、馬扭經濟局長、巴爾基外交部長、哥采經務長官等出席、栗山事務總長、與得克總督於協定文簽字後、并祝福於大東亞共榮圈食糧問題與以一大寄託之本協定之妥結、後乃於友好之空氣中、完畢會談、於是得克總督、於廿六日、由西貢出發、視察東洲方面後、而歸還河內、又栗山事務總長、亦於二十六日由西貢出發、視察東洲方面後、而歸還河內、今後之日越交涉、由下月三四日前後起再開、此次簽字後、栗山事務總長、晋於官邸會見記者團、發表如次、
關於今日由安南之米、玉蜀黍之對日供給物資、兩者意見已告一致且署名簽字已畢、茲更爲謀交涉之促進計、決定實行特別辦理、亦特色也、交涉所以能如是迅速進展者、不僅由於安南側當局之對於時局認識之深刻、去年度交涉之經驗、殆亦有力者也、故今後交涉之進展、必屬於必要、移於河內、更行促進日越間之物資相仲南面之緊密化云、

謀日滿華物質交流
北京日大使館主開促進會議
第一日作自由討議形式懇談

【北京】北京日本大使館事務所主催之物質交流促進會議、其第一日（廿五日）之本會議因某種關係將改爲預備懇談會、由華北側中森調查官、海北經濟第一、管波經濟第三兩局長、滿洲國側渡邊企劃處參事官、蒙疆側藤枝經濟部次長等之實務担當者出席下、而行自由討議形式之懇談、並本會議、於廿六日午前十時半起、由內蒙、華北、華中各代表說明各現地經濟狀況、廿七日預定作十八年度交易計劃之具體的討議及調整料率改正等之協議云、

滿華提携更應緊密
青木經濟部次長談

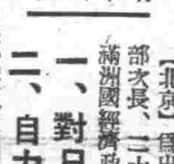

青木次長

【北京】爲出席物資交流促進會議來燕之青木滿洲國經濟部次長、二十五日於六國飯店、與記者團會見、談話如左、
滿洲國經濟政策之目標爲
一、對日寄與之增强
二、自力建設之促進
三、大陸諸地域綜合關係之緊密化
爲期大東亞戰爭完遂、在右三項目標、關於對日寄與之增强以滿洲國之獨力、恐難期十二分之効果、是以須仰賴華北之强力援助、依照此種意義、滿華提携、更應緊密、同時滿洲國所負之食糧基地的使命、愈形加重、本年度農產、使滿係使命徹底、藉滿係之力、實施收買、並對於一般農民、特配以必需品、結果成績、異常良好、若過舊正、因收買不確定、故期待於華北者、擬盡量努力、又來年度之農產物緊急增產對策、已有成案、預定在由三十日起、亘三日間、開催之省長會議時提示之、將食糧基地之使命、更作强力之推進、其他關於遊休資材之活用、亦由大陸全域之綜合的見地、加以着手、預想必有相當之効果、此大陸地域之連繫强化、即屬重大之問題云、

經濟

商工金融合作社
昨年末貸借狀況

全滿三十五商工金融合作社、依新商工金融合作社法之將公布、計有商工金融合作社支社之新發足、於昨年末、各社別之存入、借出狀況如下、

	九年末存入	九年末貸出
奉天第一	二七、一四五	七、七〇二
瓦房店	二、〇三一	一、七〇六
大石橋	二、五一五	一、五〇二
營口	七、六〇四	七、八一三
鞍山	八、八〇六	四、三一六
遼陽	三、六五二	二、八一九
鐵嶺	一、四一一	一、二〇九
開原	二、二六〇	二、八四九
四平	三、〇八八	二、八一一
國內第二號之二		
撫順	七、五五七	五、四六二
公主嶺	二、二二四	二、七二九
新京	一五、一四八	七、三六七
安東	四、〇九三	三、二一四
錦州	三、九三一	三、二四二
奉天第二	三、三六六	四、五一一
吉林	七、二九一	五、三六二
首都	六、六〇二	三、〇一七
哈爾濱一	三、六二六	四、三六六
海拉爾	三、二四五	一、六一〇
黑河	四、〇二九	一、五六五
齊齊哈爾	二、〇五八	一、八四三
牡丹江	二、七八四	三、六八五
佳木斯	二、三〇一	二、七二二
延吉	一、五八八	一、五九六
圖們	一、六二〇	一、六〇五
龍井	一、六三八	二、一一三
承德	二、三四九	三、〇六〇
通化	一、四七三	一、〇三三
拜泉	一、〇二二	一、三八九
北安	一、六九二	一、六七八
海城	一、三五二	二、六三二
蓋平	二、〇五二	一、五七四
本溪湖	一、六五五	一、二四五
阜新	一、七八七	一、二二三
綏化	一、六八〇	一、九七九
合計	一五六、六七六	一〇四、五六七

股票行市

奉天滿取 前場

	開盤	收盤	大價	小價
滿取	[illegible]	[illegible]	[illegible]	[illegible]
新東	[illegible]	[illegible]	[illegible]	[illegible]
鐘紡	[illegible]	[illegible]	[illegible]	[illegible]
新鐘	[illegible]	[illegible]	[illegible]	[illegible]

後場 大滿取

	開盤	收盤	大價	小價
滿取	[illegible]	[illegible]	[illegible]	[illegible]
新東	[illegible]	[illegible]	[illegible]	[illegible]
鐘紡	[illegible]	[illegible]	[illegible]	[illegible]
新鐘	[illegible]	[illegible]	[illegible]	[illegible]
滿業	[illegible]	[illegible]	[illegible]	[illegible]
同新	[illegible]	[illegible]	[illegible]	[illegible]
滿鐵	[illegible]	[illegible]	[illegible]	[illegible]
同新	[illegible]	[illegible]	[illegible]	[illegible]

東京短期

	開盤	收盤	大價	小價
新東	[illegible]	[illegible]	[illegible]	[illegible]
鄰新	[illegible]	[illegible]	[illegible]	[illegible]
重工	[illegible]	[illegible]	[illegible]	[illegible]
鐘紡	[illegible]	[illegible]	[illegible]	[illegible]
新鐘	[illegible]	[illegible]	[illegible]	[illegible]
帝人新	[illegible]	[illegible]	[illegible]	[illegible]
日立	[illegible]	[illegible]	[illegible]	[illegible]
大新	[illegible]	[illegible]	[illegible]	[illegible]
鋼管	[illegible]	[illegible]	[illegible]	[illegible]
日石	[illegible]	[illegible]	[illegible]	[illegible]
滿鐵	[illegible]	[illegible]	[illegible]	[illegible]
郵船	[illegible]	[illegible]	[illegible]	[illegible]
滿業	[illegible]	[illegible]	[illegible]	[illegible]

大連市況

	開盤	收盤	大價	小價
五品	[illegible]	[illegible]	[illegible]	[illegible]
滿取	[illegible]	[illegible]	[illegible]	[illegible]
大新	[illegible]	[illegible]	[illegible]	[illegible]
新東	[illegible]	[illegible]	[illegible]	[illegible]
鐘紡	[illegible]	[illegible]	[illegible]	[illegible]
新鐘	[illegible]	[illegible]	[illegible]	[illegible]
郵船	[illegible]	[illegible]	[illegible]	[illegible]
同新	[illegible]	[illegible]	[illegible]	[illegible]
商船	[illegible]	[illegible]	[illegible]	[illegible]
帝人新	[illegible]	[illegible]	[illegible]	[illegible]
日石	[illegible]	[illegible]	[illegible]	[illegible]
鋼管	[illegible]	[illegible]	[illegible]	[illegible]
日立	[illegible]	[illegible]	[illegible]	[illegible]
滿業	[illegible]	[illegible]	[illegible]	[illegible]
滿鐵	[illegible]	[illegible]	[illegible]	[illegible]
同新	[illegible]	[illegible]	[illegible]	[illegible]
大機	[illegible]	[illegible]	[illegible]	[illegible]
同新	[illegible]	[illegible]	[illegible]	[illegible]
電業	[illegible]	[illegible]	[illegible]	[illegible]
瓦斯	[illegible]	[illegible]	[illegible]	[illegible]
滿化	[illegible]	[illegible]	[illegible]	[illegible]
土木	[illegible]	[illegible]	[illegible]	[illegible]

哈爾濱市況

	開盤	收盤	大價	小價
滿取	[illegible]	[illegible]	[illegible]	[illegible]
新東	[illegible]	[illegible]	[illegible]	[illegible]
新鐘	[illegible]	[illegible]	[illegible]	[illegible]
滿業	[illegible]	[illegible]	[illegible]	[illegible]
滿鐵	[illegible]	[illegible]	[illegible]	[illegible]
電業	[illegible]	[illegible]	[illegible]	[illegible]
同新	[illegible]	[illegible]	[illegible]	[illegible]
興銀	[illegible]	[illegible]	[illegible]	[illegible]
大興新	[illegible]	[illegible]	[illegible]	[illegible]

安東市況

	開盤	收盤	大價	小價
滿取	[illegible]	[illegible]	[illegible]	[illegible]
滿業	[illegible]	[illegible]	[illegible]	[illegible]
新東	[illegible]	[illegible]	[illegible]	[illegible]
朝取新	[illegible]	[illegible]	[illegible]	[illegible]
新鐘	[illegible]	[illegible]	[illegible]	[illegible]
滿鐵	[illegible]	[illegible]	[illegible]	[illegible]
電業	[illegible]	[illegible]	[illegible]	[illegible]
同新	[illegible]	[illegible]	[illegible]	[illegible]
興銀	[illegible]	[illegible]	[illegible]	[illegible]
營口紡	[illegible]	[illegible]	[illegible]	[illegible]
煙草	[illegible]	[illegible]	[illegible]	[illegible]
滿東煙	[illegible]	[illegible]	[illegible]	[illegible]
滿煙	[illegible]	[illegible]	[illegible]	[illegible]
滿瓦	[illegible]	[illegible]	[illegible]	[illegible]
東拓	[illegible]	[illegible]	[illegible]	[illegible]
土木	[illegible]	[illegible]	[illegible]	[illegible]
滿化	[illegible]	[illegible]	[illegible]	[illegible]
新工	[illegible]	[illegible]	[illegible]	[illegible]
同新	[illegible]	[illegible]	[illegible]	[illegible]
大機	[illegible]	[illegible]	[illegible]	[illegible]
同新	[illegible]	[illegible]	[illegible]	[illegible]
滿蒙毛	[illegible]	[illegible]	[illegible]	[illegible]
新撫齋	[illegible]	[illegible]	[illegible]	[illegible]
特產工	[illegible]	[illegible]	[illegible]	[illegible]
朝取新	[illegible]	[illegible]	[illegible]	[illegible]
同新	[illegible]	[illegible]	[illegible]	[illegible]
同乙	[illegible]	[illegible]	[illegible]	[illegible]
電電	[illegible]	[illegible]	[illegible]	[illegible]
大興	[illegible]	[illegible]	[illegible]	[illegible]
木材	[illegible]	[illegible]	[illegible]	[illegible]
南滿礦	[illegible]	[illegible]	[illegible]	[illegible]
鞍鋼材	[illegible]	[illegible]	[illegible]	[illegible]
五品	[illegible]	[illegible]	[illegible]	[illegible]
新船	[illegible]	[illegible]	[illegible]	[illegible]
新商船	[illegible]	[illegible]	[illegible]	[illegible]
興銀	[illegible]	[illegible]	[illegible]	[illegible]
同新	[illegible]	[illegible]	[illegible]	[illegible]
電業	[illegible]	[illegible]	[illegible]	[illegible]
滿煙	[illegible]	[illegible]	[illegible]	[illegible]
滿東煙	[illegible]	[illegible]	[illegible]	[illegible]
煙草	[illegible]	[illegible]	[illegible]	[illegible]
營口紡	[illegible]	[illegible]	[illegible]	[illegible]

國債行市 （廿六日）

國債名	每百圓票面	包括過利額
四釐一公債	[illegible]	[illegible]
第二次	[illegible]	[illegible]
第三次	[illegible]	[illegible]
第五次	[illegible]	[illegible]
第六次	[illegible]	[illegible]
第九次	[illegible]	[illegible]
第十次	[illegible]	[illegible]
第十一次	[illegible]	[illegible]
第十二次	[illegible]	[illegible]
第十三次	[illegible]	[illegible]
第十四次	[illegible]	[illegible]
第十五次	[illegible]	[illegible]
第十六次	[illegible]	[illegible]
第十七次	[illegible]	[illegible]
第十八次	[illegible]	[illegible]
第十九次	[illegible]	[illegible]
第二十次	[illegible]	[illegible]
第廿一次	[illegible]	[illegible]
第廿二次	[illegible]	[illegible]
第一回富國債券	[illegible]	[illegible]
第二回富國債券	[illegible]	[illegible]

啓者奉天市敷島區厚生街四段六二號德普堂公所有關帝廟曾經公所會長崔東昇頤正張志備員鬮樂三爲代表人將該廟土地申報不料現出關帝三冝串任特俗鮮通即擅自押將該廟土地執照由市公署領出如有在外持該執照抵押借款及典當情事概與德普堂公所無不負責除在法院追訴外特此登報聲明 德普堂公所代表人崔東昇 頤正 張志備 交際主任

聲明父子脫離關係 敝人有子五個長子希有萬有世有文有志生希有等六子長子希有已婚陳氏因素不務正在外非爲恐招不測故由敝人與希有、英親友等將家分居長子希有已成人自立門戶餘五子年幼皆由敝人撫育成人同時與希有脫離父子關係今後希有在外無論發生任何事情與親友借貸等一槪不負責除六了各執分書一紙外特此聲明 奉天市大西大西街五段五八號 聲明人 高順

緊要聲明 逕啓者出兌人孟昭信在奉天市大東街一段九〇號開設同順公司貨記運輸業今因不堪經營全業讓與王慶兌將所有財產金等完全兌與馮維揚劉永貴名下永遠經營改爲通順公司盈虧與孟昭信毫無關係在接兌日前同順公司所有內外欠款概歸孟昭信自理當時立有兌契約應聲作保官廳使費等項概歸出兌人孟昭信同順公司信記爲證恐未週知特此登報聲明 經理馮維揚劉永貴 全啓接受人

經理出號 啓者敝號經理人劉廣興於康德十年一月六號因有事他就當將敝號中所有一切之事完全交清嗣後以該君在外無論作何事情與敝號無關係特此登報聲明 敝號奉天市鐵西區齊賢街三段八十三號福英洗染工廠經理人劉芹塘謹言

父子兄弟脫離聲明 敝人生有四子即萬有希文盈之惟四子英佐現年十八歲不務正業屢誡不悛因無力管束敝等與伊脫離父子兄弟關係嗣後無論與各方親友發生借貸或欺騙等情敝等概不負責特此聲明 聲明人 父 鄭玉凱 長子 萬有 次子 希文 三子 盈之 全啓

遺失地契聲明作廢 啓者 敝人遺失土地買賣契約書壹張係奉市工都鐵西契工第四五八號土地所在奉天市鐵西區衞工街參段第壹百零九號地目宅地地積參千六百七拾壹方米因不慎將地契遺失除呈請奉天市公署註銷外特此登報聲明作廢 聲明人 蕭峻亭 啓

律師吳毓鑄代理讓受工廠聲明 茲有坐落奉天市小西街一段八號萬順鐵工廠代表人李輯軒及資本主李鑑五情願將該工廠全部機械及附屬物品並營業上必需之件完全讓渡與艾心一名下業經中保多人當場立有契約併請律師證明後任憑艾心一繼續營業或更換字號對於康德拾年壹月壹日以前該工廠所有對內對外無論任何事項統歸前萬順鐵工廠代表人李輯軒資本主李鑑五等負連帶清理責任概不與讓受人艾心一相涉除在奉天區法院認證外特此代爲聲明 康德拾年壹月拾五日 讓受代理人律師吳毓鑄 萬順鐵工廠代表人 李輯軒 資本主 李鑑五

利益優厚 備索

招募特約店 防蟲衛生球 奉天省海城中街 鼎大藥房理化工場 長電話七二八番

春到人間 速備時貨

應注意的三件大事
兒童保健

兒童健康乃是父母無上的快樂，衰弱則是父母無限的痛苦，此情此理乃是人人皆知，那末兒童可以怎樣保健呢，其應注意之點如後

營養 乃是健康唯一之物質 同時更是兒童保健唯一之生命，有營養則身體强，無營養則身體弱，尤其尚待發育的兒童身體，無營養是更難健康的，「若素」是兒童保健良藥，含有各種豐富營養，所以兒童服之，一面助其發育，一面還可助其健康

便祕 是兒童常患的病，兒童常患此病，不但能以影響兒童健康，影響兒童精神，且能影響兒童氣色及發育如此說來便祕可以怎樣預防處理呢？惟有調整胃腸爲是「若素」是强胃健腸良藥，能助消化與吸收，使胃腸永遠健康

睡眠 無論於成年人或孩童身上，是日日不可忽視的，尤其依賴睡眠始能維持健康的兒童，更不可一日忽略因爲兒童缺乏睡眠，不但有害身體，且也有害精神，「若素」能恢復疲勞，安定神經，促進良好睡眠，兒童服之，寔與兒童以無限之補益

包裝 錠劑 三百錠・一千錠 粉末 九〇瓦・二七〇瓦

藥價一日・僅數分錢

維他命B複合體＋消化酵素

若素

奉天市信濃町十七號 若素製藥株式會社 （總本社東京）

夏目漱石作風論

徐印

夏目漱石是具有江戶人所有的一切特性的。宮島新三郎氏在『現代日本文學評論』中會如此論到，他的特性第一是反抗精神，第二是主持正義抉弱挫強的俠氣，第三是灑脫爽利的情調。這是夏目氏一切作品中必有的特質。在『哥兒』中第一和第二兩點表現得最明顯，『我是貓』中盡量發揮第一和第三兩種特質，『草枕』中則第三點獨爲濃厚，第一種略爲淡薄。

『我是貓』和『哥兒』都是早期的作品，『草枕』稍晚，這三部曲中，都有他獨自的特色，既沒有生活的苦味道，也沒有人生深刻的煩惱，只是作者成爲現實的冷靜觀察者，對於事件輕淡的描寫着，作者自己不但永遠立在第三者地位，對於讀者，亦同樣被拉到旁邊去，只有這樣，也才能瞭解書中的眞意，同時也才被作者承認有詩意。因爲作者主要的意思是在傳達書中的美，不在講述書中的故事。所以，『草枕』中的『不人情』的讀誦小說法，任便抓出一段不須問故事的起頭和結尾的，才是作者認爲有詩意的事，由於如此，對於快樂的事也就不明了如何快樂，而對於痛苦亦不成爲怎樣的痛苦了。世俗的看來，好似有些『冷』。但作者的心却是要人以餘裕的心情向遠眺望着似的，對待那快樂或痛苦的事，都同樣用平靜的心胸來體受。生田長江氏批評他沒有『溫情』和缺少『青春的熱情』，但是說他沒有像浪漫派的情緒的澎湃激動沒有雪萊和少年維特的那種能以燃燒的感情。在後期，雖也寫出了些『三四郎』『行人』『門』『明暗』等等愛情的故事，總還是令人感到有些秋晚的涼意他從不肯任情感恣放，將情感還在理智下支配。『哥兒』中雖有着少年的火氣，然而也是有理性的。

夏目氏的文章以此硬性爲出發點，故極爲清新洽奇觀察的奇警深入內容的明亮輕快，和純熟精練的技巧與豐富的語彙，都爲後人所書不能企及。在日本多數源於俳諧派的寫生文，受同學正岡子規的俳句影響不少，同時又使江戶的滑稽灑脫情味混合了歐西風的幽默，再由於漢學造詣的深奧，遂構成夏目氏獨特風彩的一種文章了。宮島新三郎曾云，『寫景時，立刻就會現有燦爛陸離的虹，寫情立刻即描出幽艷靜婉的風姿，點用有趣味的人，便講出有趣味的話來。平凡的都被他極端的深惡痛絕。』這意見不但指出夏目氏文章上的特色，還點出他的厭惡俗味，所以在他的作品中，不但男主人公都有些不俗，就是女性也都不肯寫成過分俗化的人。在他筆下的女性，不是理想的就是謎樣的人。『草枕』中的那位志保田姑娘『哥兒』中的老女僕阿淸便是。至於『我是貓』中苦沙彌先生的妻雖然有點俗，可也有時候要她不俗，因爲我的作者所最怕的就是俗！作者深深浸潤於東洋哲學的修養一意在超脫世俗。

總之，豁達，天眞，餘裕，這是通過夏目漱石氏的作品的三種基本情調。

劊子手（續）

巴爾扎克 仲持譯

一點鐘後，全隊的步兵，一支隊的馬兵以及一連的砲兵進行了。將軍和維克多爾是在隊伍的前端。兵士們，感到那些同伴們的慘死，都懷着無邊的憤怒。孟達鎭和大本營相距的距離神速的掠過了。在進行的路綫上，將軍見得所有的村莊降服了。這些凄涼的地方，每地方受了包圍，地方上的百姓『十中擇一』的被處殺了。爲了什麼難解的運命，那些英吉利的船，先進只是停泊着沒有前進，但人後來探得那些船上除了砲兵沒有什麼而且已經馳過別的船隻而去了。這樣，孟達鎭失掉了那所期望的防禦者那似乎是英吉利帆船的出現所準許的，於是一下沒有受擊的給法蘭西軍隊圍困了鎭上的百姓滿懷着恐怖各隨自願的請降，名的暴虐上，預料着孟達大約要爲火所毀，住民大約要爲刀所殺，也就請求陳明於用了那種處誠—這實例在半島上並不希罕—法蘭西人的『刺客們』，從將軍的著將軍。他接受了他們的要請其條件是，優學的寄寓者，從最低的僕人到侯爵，須得交到他的手裡。這個降約已經得了同意了，將軍便應許了示恩於其餘的住民，而又禁止的兵士在鎭上劫掠。一宗巨大的稅款課定了，最富的住民們便自己投作俘囚以擔保罰款的給付，那給付須得於二十四小時之內實行的。

將軍行了對於他的軍隊的平安必須的戒備，注意到地方的防衛，不讓他的兵士在民家駐宿，他見他們紮好營，便走到堡砦上，將堡砦用軍隊佔領了。來干納思的家人們和家僕們被小心的看守着，綁着關進在先前舉行跳舞的廳子裏，從這屋子的窗口，很看得見那俯瞰全鎭的塢，參謀部在一個鄰近的廊下駐了營，那邊將軍立即開了一個會議，討論着對付外兵登陸的方策。待到派出了一個差遣到納元帥那里，又發了令。敎在海邊建立砲台那時候，將軍和他的屬僚便開始來照料俘囚。住民們原來投降的二百個西班牙人，立時在塢上槍斃了。執行了這番軍刑之後，將軍吩咐着把絞首架設置起來，和堡砦的廳子裡人數一樣多，鎭上的劊子手也叫來了。維克多爾馬強特利用了餐前的時間來探望俘囚。他不久就回到將軍那里了。

『我來』，他用了感情說，『向你求點恩惠』。

『你』，將軍用了尖刻的譏刺音調回嘴說。

『阿馳』，維克多爾答說，『我所求的是傷心的恩惠。侯爵看見你擺絞首架的時候他希望你變更了對他家屬所課的刑罰，懇求你使貴族們斬首罷。』

『很好』，將軍說。

『他們又求你應許宗教的安慰，並且解了他們的束縛，他們答應了決不逃走。』

『我贊成了』，將軍說，『但你對於我是給他們負責任的』。

『那老頭子還將他所有的財產獻給你，如果你肯救免他那最幼的兒子』。

『當眞』，將軍回答。『他的產業已經屬於約瑟王了』他停住了。他裝出一副輕蔑的皺容，縐一縐眉頭又加上說道：『我要比他所想望的還做的多些。我理會他最後的要求的重要了哪，他情願買他的名字的永續，然而西班牙永遠應當記得他的叛逆和所得的刑罰呵，不論他那一個兒子，會代替劊子手的職務，我就賜給他的財產和生命，去罷，不要多說了。』

午餐整備了。在席的軍官們胃口，寒飽了那給疲乏增殺了的。維克多爾馬強特一個人沒有來用膳，他遲疑好久之後，走進了那屋子，在那邊高傲的來干納思的家屬正在沮喪着他於是對着廳子所呈現的情狀，瞟一下悲傷的眼，在廳子裡，只在別一晚上，他還看見兩個年青女人和三個年青人的頭緒旋着，在做華爾次舞，他一想起，在瞬息間的敵人們的悲哀。當維克多爾出現的時候，一陣驚奇的表情煥發了他們的面容。他發令解去了俘囚們的束縛，他自己也動手解那將克拉那綁在椅子裡的繩子。她表感的微笑了。這軍官禁不住她的黑頭髮和優美的身材，不由的觸着了那年青女人的臂膀她是一個眞正的西班牙人，她有西班牙人的膚色，西班牙人的眼睛，彎着長而彎的睫毛，和一個比烏鴉的翅膀更黑的瞳子。

『你成功了麼？』她說問，用一種悲哀的微笑招呼他，這其間，還有一點少女的痕跡。

維克多爾不能自制的呻呼他向着三弟兄和克拉那一一注視過來，第一個—他又是最長的—是三十歲了。短矮，姿態不免醜些，帶着一副傲岸輕蔑的表情，他並非沒有一點什麼高貴的態度，而且似乎還習於從前曾經使西班牙的舊紳這樣出名的柔美的情操。他名叫瓊尼多。第二個菲立普，年紀大約二十歲他的相貌很像克拉那。最小的曼紐爾是八歲。在曼紐爾的姿容上，一個畫家可以察出一點古羅馬人的堅毅這堅毅，大衛（註三）在他共和風的畫景裡曾經給表現在孩子們臉上的。老侯爵有一個覆着白髮的頭，顯得彷彿是從一張莫立羅（註四）的畫裡出來似的。年青的軍官一見這情狀，便搖搖頭，不再希望將軍的條約爲那些人物中任一個人所接受了，雖然這樣，他大膽的對克拉那說明了這件事。起初那西班牙人顫抖了，但片刻間她回復了寧靜，於是走去跪在她父親面前。

『阿』！她向他說。『致使瓊尼多起誓，說將要服從你給他的命令，我們便可以滿足了』。

侯爵夫人滿着期望而震顫了，但是，當她靠身向她的丈夫並且聽到克拉那的可怖的密話時候，那母親失神了。瓊尼多理會了一切，他像籠裡的獅子似的直跳起來。維克多爾從侯爵那里得到一個完全降服的保証之後，竟自遣散了那些兵士。家僕們領了出來，交給了絞殺他們的劊子手。當維克多爾之外沒有人看見那家屬的時候，老年的父親站起來。

『瓊尼多』他說。

瓊尼多沒有作答，但等於拒絕的一側頭，向後倒在他的椅子裏，而又用了乾枯可怕的眼睛凝視他的父母。克拉那走過來，坐在他的膝上高興的開口道『我愛的瓊尼多』，她說用臂膀挽住了他的脖頸，接吻在他的眼瞼上，『你只消知道死對於我是何等容易倘是你所給的呵！我要受可憎的劊子手的手的接觸。你可以治好我所患的疾病，而且我的好瓊尼多，你不願我委身於誰罷，你可？』

她的天鵝絨似的眼睛，投出憤怒的一瞥到維克多爾身上，彷彿要在瓊尼多的心坎裏，重引起對於法蘭西人的嫌惡。

『要勇敢』，他的兄弟斐立普說，『否則我們的種族，這差不多是皇室的就要絕滅了』。

忽然間克拉那站起來，圍繞着瓊尼多的人們也散開了，於是那可以算得正當的叛逆的兒子，看見前面站着他的老年的父親，那父親嚴肅的呼叫道，『瓊尼多，我命令你吶』。

那年青人只是不動，他的父親下跪了。克拉那曼紐爾和菲立普都無意識的跟着一樣的下跪。大家向他伸出手，他是應當救濟他們的家屬免於淪亡的，似乎又複述了這幾句他們父親的話，『我的兒子，你難道要缺少西班牙人的能力和正直之感的缺乏麼？你難道願意我一逕跪下去麼？你可不應該想着自己的生命與你自己的災難麼！這是我的兒子麼，夫人？』老頭子轉向侯爵夫人加上說。

『他應許了！』他的母親絕望的呼叫說，看出瓊尼多那樣的移動他的眉毛，只有她纔懂那得意義。

馬麗湖太，那第二個女兒跪着將她的母親抱住在她虛弱的臂膀裏，她哭出了悲痛的熱淚時，她的小兄弟曼紐爾便對她叱罵了。這片刻，他立刻爲全家屬所包圍了，他們引導他到瓊尼多那里。維克多爾不忍再見這情狀了，他向克拉那做一個手勢，忽忽的出去，想用最後的努力和將軍懇商。他見將軍很是高興在宴席的中間，同他的軍官們喝着酒，那些軍官歡樂的交換着談話。（未完）

黃昏的歌

田瑯

樹影消逝掉，黃昏亡於都市的背後了，
薄暮的寂寞的霧裏，藏匿着
動顫的不吉的形象
。。。
路上，走着一個囚徒，他那怨急的
脚步，他那犀鋭而苦痛的腳眸
在倉皇地，依惜地四顧……
。。。
跑到一條狹污的街巷，痛飲幾杯
苦澀的酒，這樣他便消毫壽赦給他的
短短的自由時間的恩惠，如今
祇賸下了不安
。。。
蛇似的不安，在他的胸裏蠕轉
遲刻和毒藥，土牢的禁錮…
他的變膝慄戰，陳戰的腿足
將白色的積雪，沙沙地踏響
。。。
落日的紅光，預言着不幸，遠方
現出了那赭色的牆，窒息的
死之宮殿呵！他痲痺地奔去，他的
靈魂上覆蓋着暗暗的屍幅……（十二月末）

年後文壇展望

新明

新年匆匆地打發過去，年前無論做任何事，好與壞，過去總算是過去。本想通常結算一下，有時確很慚愧，結果還是弄得一頁空白，或者爲漫無邊際的泡影，自己有時都捉摸不淸。過去的印象，祗是一個糢糊底印象，然而當着一個年的開始，又無論是任何人，也總會又有一個新底計劃，或者是希望，

與其說希望，倒莫如說是從新發奮，起始努力，去做一切的事項，

但是這新的希望，說不定三天五日，也許會纏漸的如炊煙般飛散了。

人們同是這樣的涉想，也同是這樣的去追求，過去就放它過去，未來可應該重整旗鼓的努一點力，對于這未來眞是拿百二十分的精神去重視，

話是這樣說，究竟是否能有始有終的做下去？這又是一個問題，

絕對不單獨是個人有此心理，有此現像，就是我們滿洲文壇的作者與編者，也是如此，

無論是報紙副刊的編者，與雜誌的編者，

當着這新年後，還未會脫下新衣服的時候，總想說兩句所期待讀者與作者共同努力奮勉的話，

話雖然是想說的說，結果能否克現或收效，當然還是需要相互一致底協力，

因此，年後自己雖然未混上新衣服過年，然而站在讀者的地位，也想說幾句新年後，想說的話，

想建設滿洲底文壇，是需要一般作者與編者共同底努力，纔會成功，

以往作者感覺發表難，編者感覺水準難，讀者感覺貧糧難，

其實現在文壇情形，仍然患着這種重症，並不是請不着好大夫來調治，的確病症一重日甚又久，大夫也會撤手，所以患着病症的人，只好捱日子，等死而已，

然而有病的人，也不准一等就會死，有時也會變好，有時不好，也不死，當醫生的也只好嘆息這病人的命運不強有時說句可惜這兩個字也明知道自己是無法調治，

有人說，這滿洲文壇未有進展，這未免太苛責了，進展是進展得多，當然還是未達到相當火候的階段，然而不應說沒有進展，

從前有某批評家，會經批評過『冷霧』肅弟底詩是從韃子洞裏搾出來的詩，又謂在民報上常寫詩的某詩人是豆腐乾式底詩人。

〃詩〃在新文學的軌道上，雖然未邁入正確的路我們也都不能承認〃詩〃在文學上沒有價値。

其次寫小說的一般作者，批評家的論調，操持寫小說作者的態度，和取材上來分佈，即所謂滿洲底色金滿洲的意識以及滿洲底洗玄，滿洲的茅姑……

我不訳兒當時寫作人底態度和取材。但恨怨當時批評家的眼光未免放得太狹窄，記憶裡還記得描寫了『鼴鼠了』上刊載一篇小說的『演子』。在滿洲報也刊載過了一大集戲。（未完）

大東亞文學者會議中

關於「樹立大東亞精神」的討論（二）

林鼎

齋藤瀏

爲要我們大東亞文學者步調一致而光被全世界，其前提至少文學者的世界觀須要一致，所抱的思想不可有不純潔的東西，要成爲一體，從這種見地看起來，雖然並不是疑惑今天集合在這裏的文學者的世界觀是否一致，或其思想是否一貫，但是至少既然以今天爲第一日而出發了，那麼我想應該檢討我們，所標指的世界觀或思想，並且爲要將來成爲一體那就須要求其理念的一致，我們願望日本，中華民國，滿洲國及其他各國以一元爲基而溶成一體，要這樣才能夠在規律將來的行動的時候實在貫通我們的願望。其實這一點本來是從來在東亞有其光輝的傳統。譬如日本的惟神之道或皇道，中國的孔孟儒教思想的頂點或老子的道孔子的天道等，其根底和以後我所要說的惟神之道絲毫也沒有不同的地方。再說佛教，譬如那聽明着顧所主唱的眞空論，或碧巖錄的無門關中說的不二之法文等，也是佛的頂點之可求者。我們萬物是以這個一元爲表現而存在於此的。日本人，中華民國人，或滿洲國民，以及英美的人也可以，都本來是一元的天的大生命的表現。我們是爲其表現者而存在於此的。這樣看起來，老子孔子，惟神之道，是把這些表現爲一了的心思的一點稱爲道，或稱爲眞空，或稱爲『一』，日本古語所謂『一的眞心』，如此有種種的名稱這些爲其表現，但是我相信，其根元實在是一體的。就是日本的八紘一宇的思想，具體地說起來，發育滿洲國就是發育日本，破壞滿洲國就是破壞日本，破壞中華民國也就是破壞日本。所以我相信要互相幫助協力，互相奮育感惠，互相携手起來，支援一體的生死存亡，才是眞正的可尊可貴的東洋的精神。我們有光被全世界的貴的思想和確實的根底，這是我們的光榮，我們的將來實在充滿着希望。我很願望在這次這種大集會之中，我們爲要以我們的文章成爲光被世界的中核，使文學的根底即思想近學和指導精神一致，使我們的步調一致，使今後的作品行動歸于這一點。這種東西的建設不是一朝一夕所能夠作到的，但是我相信若具體化了就會凝集起來，誰都可以把它推動，前進，裝在文學之中。所以我時別提倡這個。請諸位諒解我的意思。

錢稻孫（華北代表）

這次列席于這個大會之中，我很感覺我實在沒有列席的資格，因爲本來我並不是可以稱爲文學者的人。我現在想簡單地關於這個大會的目標說幾句話。這個大東亞戰爭確立之後，我們文化人將來對這個戰果須要有怎麼樣的新建設呢？我想徹底發揮東亞精神是最爲必要。剛才齋藤先生關於這個東亞的精神作了非常明澄的討論，所以我本來不必要再加蛇足，不過我在此想要說一句，就是這個東亞的文化本來有三個成爲鼎的東西。

第一，我們中華民國有四海兄弟的精神，日本有八紘爲宇的精神，第三就是一蓮托生。我痛切地希望今後以這三個精神互相一視同仁地進行。本來西洋文化是以利益爲本，我們東洋文化却與此相反而以道義爲本。我相信大東亞戰爭是文化的戰爭，其最大的目的是在把東亞的道義推廣到西洋去。我已經說過，從我們文學者的立場想起來，現在最要緊的是東亞民族要互相發見其美而互相尊敬，緊握其手，把東亞的精神樹立起來並且推廣于全世界。總而言之，最要緊的是站在互相一視同仁的這個道義上進行。

香山光郎（朝鮮代表）

我想大東亞精神應該自体就是眞理，不應該是好像標人爲的東西。我們並不是在此樹立大東亞精神，而是發見大東亞精神。最清楚地說起來，這個大東亞精神的基調或眞髓就是捨己的精神。儒教方面稱之爲仁，佛教方面說是慈悲，在日本有所謂淸明心或御仁慈。這個捨己之心是和西洋思想正相反的思想。最顯著的例子就是羅馬思想和日本思想。羅馬思想是追求自己的思想，所以發達了權利思想，但是日本精神中沒有所謂權利。這是因爲沒有個人的原故。這個精神不單只是日本所有的。而是普遍地成爲東亞諸民族間思想基調的精神。然而幾十年來輸入了歐美思想，因此許多東亞人都努力想要脫去這個祖先傳來的可貴可重的精神，而變做了歐美人。歐美人把他那利己主義種在東亞了。怎麼樣的利益呢？他們使東亞來，在其間占了漁夫之利。利已主義不單只在東亞不是眞理，其實在人類所在的全世界無論甚麼地方都不是眞理。我相信一個人所要走的正當的道路是捨己之道。那麼東亞仁義思想已經亡了麼？不！不！這個思想雖然經過西洋思想的風靡，但是依然有保存並且有實行那就是日本。對全世界說慈悲的是觀音，是孔子。然而我相信眞正實行這個慈悲的除開大皇御一人以外是沒有的。日本人因爲大皇實行慈悲，所以盡力實行。

今天 偉大貢獻 二月一日至廿六日 中聯公司最新出品 斷腸花 袁美雲主演 黑衣盜 國際劇場

光陸 城內中街路南 電(四)三六三三 廿六日 廿七日 廿八日 國華公司偉大出品 上集 惱人春色 周璇主演 下期 注意佳片

大光明 小西關電車路 電(二)三七九一 廿六日 廿七日 廿八日 廿九日 新華公司出品偉大奇情巨片 小婦人 袁美雲主演 下期 風塵三俠

天光電影院 大西關五斗居 電(二)三二七八 廿六 廿七 廿八 公映 傑作國片 一順百順 同時加映滿映時報 下期 歡喜冤家

雲閣電影院 北市場 電(二)五三五九 二十六日 二十七日 二十八日 大成公司連集巨片 上集 梅花落 王熙春 黃河 主演 下期 梅花落 下集

光明電影院 勸業商場內 電(四)二一八八 二十六日 二十七日 二十八日 上海聯合公司出品社會巨片 風流冤魂 路明主演 下期 奇女子

金城有聲電影院 五斗居 胡同 廿六日 廿七日 廿八日 大成公司出品社會奇情巨片 下集 梅花落 王熙春 居光起 主演 下期 喜臨門

パピリオ 拍必麗 B4 粉白粉十二色 新色四種 雪花膏三種 頰紅十二色 口紅八色

天樂 城內矢市胡同 本院修理完善 煥然一新 隆重開幕 歡迎觀臨 廿六日至一日 中聯公司偉大佳作 斷腸花 袁美雲主演 下期 天上公主

中央大戲院 全球第一戲劇大學社 富連成 社長葉龍章 導演葉盛章 葉盛來 全體演員一齊登台 一百五十一名 廿七日晚場 泗州城 周瑜 双投唐 中銅網 全部 晉樓陣

最高產卵記錄白色單冠 萊克亨 春雛大分讓 撫順城內東三胡同四八號 競農養雞場

治愈咳嗽吐血 陳德新謹啓

婦女荷爾蒙 婦萬甦達隆 OVASTRON 生殖器發育不全 月經過少，無月經 更年期狀各症，乳汁不足，流產習癖 姙娠惡阻等，以及必需婦女荷爾蒙之諸症可收顯著効果 三共 SANKYO 三共株式會社

現有治淋神藥 奈何自甘痛苦 速服用勿遲疑 此藥乃由本公司精心配煉而成，不論急慢性淋症，以及肺炎，化膿性各症，一經服用在最短時期，便能根本治癒，永不再發殺菌力的强大，壓倒市售一般類似品，醫界正在賞用認爲仙品 東亞首創之斯爾法比利金 得利克釀 田邊藥品株式會社

舒肝健胃丸 胃病良藥 各埠均售 關東大藥房

專治小兒氣卯 延春補天膏 奉天市小西城門南電車道路西 明達堂藥房發行 電話 2-6041

健康的女性 婦人病家庭自療 婦科良藥 一個七天 惠乃玉

結核治療之原則
(一) 調整 胃腸，可使患者食慾轉佳，消化力增强，並可提高體質，使其體位向上，「若素」是强胃健腸良藥，服之可提高胃腸機能旺盛食慾，助其消化，使體力向上
(二) 促進 營養 與調整胃腸是同樣重要，因爲肺部受傷，若使它復舊，非先攝取營養不可，因營養能使細胞賦活，强化細胞，使肺部早癒，「若素」含營養極富，能賦活細胞殺盡肺菌，使其除根
(三) 安定 神經，可免患者胡思胡疑，以利於病「若素」有安定神經與强化神經之成分，服者不但意志達觀明朗，並可有助身心，並生活之各方面
胃腸營養 若素 奉天・若素製藥株式會社

(寫眞)塚田大將藤原小將遺骨凱旋抵東京驛時 山田教育總監(左)杉山參謀總長(中)木村陸軍次長(右)肅然敬禮

塚田大將等英靈凱旋 昨安抵東京驛

【東京】擔當要作戰任務活躍於華中戰線不幸於遇難之塚田大將英靈，二月十八日星消華中之塚田攻大將英靈，搭乘特急富士號，於二十五日午後三時三十分抵東京驛，無言凱旋，五號站台上，有秩父宮等，入宮家御差遣御使，於參謀總長，山田教育總監，木村陸軍次官以下軍關係者及遺族登久未亡人(四七)長男登君(二三)次男諸君(一八)等親族多人出迎至定時列車駛入站內旋由八木中佐無言凱旋之姿，與次將隆車上，由淺草本願寺輪番奉遺影，安置於站內所設祭壇上，由山田教育總監，杉山參謀總長，木村陸軍次官，長男登君等各宮家御使御代拜，繼由杉山參謀總長，山田教育總監木村陸軍次官，長男登君等遺族焚香，然後，故大將之英靈，遺影，遺品，由遺族等捧持，即赴東京麻布區下落合四之二六〇五番地本宅云。

合同葬儀 定廿七日舉行

【東京】去年十二月十八日搭乘飛行機行動於華中戰線殉死之塚田攻大將及與大將同時戰死之藤原武少將，小澤眞一大尉，並去年十月八日於北太平洋陣亡之久門有文大佐之合同葬儀委員會，由委員長田邊盛武中將擔任葬儀委員長，由二十七日午後一時三十分於青山齋場執行。

△葬儀委員如次

△葬儀委員長＝參謀次長田邊盛武

△副委員長＝若松只一中將

△顧問＝原晉二大將

△物代會議＝航空總監土肥原賢二大將

△祭主＝葬儀委員長兼任

△喪主＝塚田登、藤原茂、久門有武、小澤仁一

振興造林事業
舉開林務主任官會議
伊藤局長說明振興方策要綱

政府為即應農產物增產，而圖謀造林之積極化，故樹立全國造林事業振興方策要綱，將此實行機關之林野局昇格為林野總局，由本年度起，決向造林邁進，然林野局為徹底實施此劃期的造林方策，故於二十五、六兩日，假興農部會議室，舉開各省林務主任官會議，第一日(二十五日)午前九時起，計有企畫處、地方處、興農部、民生部、開拓總局、協和會、滿拓、造林會社等各關係團體代表百餘名出席之下舉開，有伊藤林野局長之訓示，說明全國造林事業振興方策要綱，中央指示事項如下：

一、關於康德十年度造林實行計劃之件

二、關於機構整備之件

三、關於林業種苗配給圓滑之件

四、指示關於地方管轄國有林之境界設置之件

正午休憩，午後，移於關係部要望事項，由開拓總局於開拓地造林，由民生部要望造成學校林，更由協和會中央統監部要望造成青少年團練成林，午後四時過，第一日之日程終了，二十六日亦繼續舉行協議懇談云。

林野局昇格為總局 更於十縣新設林政科

政府為謀造林之劃期的振興計，決與國立全國造林事業振興方策同時，并為期其管理實施之萬全計，決於中央，使林野局昇格為林野總局，實行地方各省之林野行政機構之整備，除於奉天、吉林兩省，各派設正一名外，更決於下列十縣旗，設置林政科，以期造林振興方策實施之萬全，新設林政科之縣旗如次：

△通化省(通化縣) △安東省(鳳城縣) △奉天省(撫順縣、清原縣) △錦州省(彰武縣) △熱河省(翁牛特右旗、喀喇沁左旗) △興安西省(林西縣) △興安南省(通遼縣) △吉林省(永吉縣) 又林政科之既設縣，為濱江省葦河縣、奉天省撫順縣、同本溪湖縣之縣，以此次之新設，遂達十三縣，新設之日期，預定三月云。

整備電力体制
各自用發電所均統合於電業

現在各水力發電所，已開始發電，水火力綜合經營，乃電力政策重點，甚此，自用發電所，須統合於電業，然撫順、昭和製鋼、本溪湖煤鐵三大自用發電所中，昭和、本溪湖乃利用製鐵瓦斯，排氣發電，本縣特殊性者，因與電業，定將於電力需給之協定，至於撫順發電所之統合，自昨年，由電業滿鐵間商討中，近已決定關於統合之根本方針，繼續協議資產評價，統合條件及其他具體方法中，此外，除一部特殊情形之小發電所，自用發電所已皆統合於電業，以豐富低廉為前提之水火力綜合運營，於茲確立完備之体制矣。

募集台灣志願兵 應募者四十餘萬

【台北】於台灣募集昭和十八年度陸軍兵志願者訓練所學生，由一月一日開始募集以來，僅十五日間，應募者數達四十二萬九千三百九十一名，本年度特於志願者之素質中置以重點，雖然募集將開始，由此多數之志願者觀之，即顯示出對於大東亞戰下全島民志願兵制度之赤誠熱意，募集期限至二月十日止，將來尤必有多數應募者云。

王駐日大使歸國

【釜山】駐日滿洲國大使王允卿氏，為參列萬壽節並報告要務，於歸國之途，並對小磯朝鮮總督，板垣軍司令官表示敬意起見於二十六日朝搭乘「興」號列車通過釜山赴向京城，於當地一宿後，二十七日搭乘「望」號列車就歸國之途。

向海軍獻金者

【國防獻金】△一七七圓七角一分，間島國民優級學校 [illegible]

記者養成所新生 舉行入所式

本年度滿洲國記者養成所第四次入所生入所式，於廿六日午前十時，在國通會議室舉行，今回之入所生為廿名，一俟養成後，即將立於弘報第一線云。

改正等、本年度鑛山勞務者動員移住計劃。

一、鑛山勞務者募集地盤育成策。

二、工人家族鑛山移住策。

三、職業登錄及勞動登錄之

日本小國民文化協會 促進兒童文化設立兩研究會

【東京】日本小國民文化協會，為圖小國民文化全般的向上，該協會研究所，設有如左之研究會，開始檢討。

△小國民文化史研究會 目上以研究文學史為對象，檢討明治、大正兒童文學之特徵，我國兒童文學，所受他國之影響者，究竟如何，以此為基礎，當鼓新時代，適應國民童文學之創生，然今後更擴大研究範圍，對於繪畫、童話、紙戲、演戲、電影、舞蹈、音樂、唱歌、出版等各方面，作小國民基準之研究，以優良兒童為對象，文化材料再行編成。

△國語問題研究會 國語問題之正確解決，必由小國民之教育出發，是以有小國民用語之再檢討，再者該研究所，因屬於以耳聽之文學，比目睹之文學，尤有普及力，故新設朗讀文學研究會，關於童話等之新作品之製作，刻在研究中云。

勞興會舉開 勞工募集懇談會

滿洲勞務興國會，於二十五日午後二時，舉開華北勞動者募集協定加入者會，懇談會，席後舉開關於鑛業部會。

解除火柴荒
優良代用品將登場

【東京】為解除火柴飢饉，而有與本質相同之代用品，將登場，商工省化學局，鑑於銅鉾產出多量火柴原料之鉛素，無錄，而行試作，結果其機燃性與本質無異，更無必要臭味，可謂優秀品也，將來代替品，如能擴大量進出市場，於此火柴荒困能解決，但對決戰下，節約一枝火柴，亦為當局之要望云。

招集各區庶務科長 市方指示區行政方針

奉天市於二十六日午後一時中，在市公署舉開區公署庶務科長會議，列席者有思行政處長、龜井行政科長及各區庶務科長，由市方說明區行政之方針並關於區、分區預算之分配，該規定之改正，職保組籌等項，有所指示，至午後五時散會云。

除隊兵多願歸農

【哈爾濱】第四軍管區今年度除隊兵，約○○名，於本月末，在軍各部隊分別舉行除隊式，彼等之除隊兵，希望者最多，今年則相反，多願歸農 [illegible]

柏林日大使館 新築落成

【柏林電】前此於柏林建築中之日本帝國大使館，日下已告完竣，而高揭日章旗，該新大使館位於加爾德街外交團地區中央，經名德人建築家名設計，築成日德兩國建築之精粹，以大理石及優良木材構成，無論內外，均極壯麗云。

香港菲島間電報 最近又追加六處

【香港】香港總督部通信局，以二十五日公示，向菲律賓群島電報辦理地，今次追加 [illegible]

天皇陛下垂念功臣
欽派御使御醫探問林大將病狀

【東京】畏讖天皇陛下，聞林銑十郎大將，病陷危篤，傳出聖諭，並行欽派御使探問病，二十五日下午九時，宮內省發表如次：

△宮內省發表 陛下軫念從二位林銑十郎疾病，下賜葡萄酒一打，特派御使宮澤直前往，並欽派侍醫西野重孝，同往該宅探病。

林大將陷於危篤

【東京】廿五日夕刻，一時陷於危篤之林銑十郎大將，由主治醫高橋博士等看護下，於廿六日清晨，漸漸挽回，進於小康狀態，但以年已齊於六十八歲高齡，近親者一同於枕畔努力看護云。

美國酷待日本僑民
野蠻行為直如禽獸
乘交換船歸國之三井社員談

【神戶】美英口中高唱人道，行為則卻為野獸，近乎禽獸，在敗戰之同時，其野蠻行為形形色色，在大東亞戰爭勃發，我僑民被抑留，受其非人道的待遇，前者乘交換船歸國之三井物產神戶支店職員長谷川卓氏，談述當時之情況如左：[illegible]

抑留生活幾如囚徒 美軍惡行擢髮難數

谷口氏談

【京都】京都市上京區相國寺南門東入下之谷口幾也氏(四〇歲)，曾在新加坡 [illegible]

家庭

女性的修養(1)
當努力自振拔當勉力自新

(任傑)

[illegible]

談話錄

[illegible]

時局小常識
戰鬥機的威力(1)

[illegible]

小常識

△火柴受潮後，可將其有磷的一端，放頭髮內，過數十秒鐘即可乾燥易燃。

△衣服上如有污穢的色跡，及果類汁跡等，用醋洗滌，極可效。

[illegible]

王玉潔 年齡四個月 性別女 父王鳳翥 住所開原街

世界珍聞
西班牙卒倒的少女

[illegible]

安慰是減少自殺的條件

[illegible]

嬰兒獨寢 應注意的事項

[illegible]

指紋是人人不同

[illegible]

冬天呼出之氣何故是白色的？

[illegible]

訪問日本家庭 —兩點小事—

[illegible]

趣味集
討債的暗示

[illegible]

大東亞將來的建設者

大連 歡迎主顧 裕和旅館 優待團体 東鄉町十五番地 電話二三八九一

養鷄家必讀 呂健生著 實踐養鷄學 價金五·二〇 新法 大連市日九街 健生洋行 發行

大連 歡迎主顧 中央旅館 優待團体 大連驛西鄰·電話三八七九

淋症無憂

寄語患淋諸君，請你不要因一時的苦痛難忍，亂用劣藥，假如輕信不可靠的宣傳，不去審慎選擇，一誤再誤下去的話，是永無治癒的希望啊！

早一日選用良藥去治療的時候，既能收效迅速，又能省錢，一定使你拍案稱奇。這就是近代偉大發明的淋藥治尿寧底偉力。凡服此藥片之患者，不出三五日內，就能安然痊癒。因此藥是化學製劑，藥力強大，功效獨到，為高勘整個科學界底精良妙藥。

每管24片 包裝 (各地藥房均有售)

治尿寧

滿洲柳韓公司 奉天三經路五段九號 發行：大連市大山通二九號

國民高等學講習錄 滿洲國唯一的一大講習錄 成功如登龍門入會隨意 不學是青年之羞恥 青年獨學函授界之大殿堂

立本大旅社 客室寬濶 清潔衛生 安全舒適 招待慇懃 西式臉盆 電灯電扇 溫涼水道 電鈴暖氣 大連市西崗街大商新南首 電話 營業部(三)一一七五三 旅客部 一三〇六

勝利新片

周璇唱 大地之春 離愁 秋風 望兒 歸

馬富祿 李多奎 金少山 姜妙香 蕭長華 唱 全本 合唱 打龍袍

李麗華唱 魂斷藍橋 愛的波折 花月良宵 桃花紅

張靜 葉苓 唱 母性的愛 同心曲

白波 紅郎 唱 怨親家 你若不愛我

白波 李友梅 唱 小放牛 我說一誰對一

嚴華 梁萍 唱 山歌情侶 洞房花燭夜

陶然 黎萍 唱 年年樂 厚生運動歌

147

美誇稱豪富今已淪入貧乏

交通旅店困難擁擠 飲食缺乏配給不足

【東京】因戰爭長期化、在深刻之下、國民生活當益緊張、爲致勝須到處克服此困苦缺乏、戰爭實則國民努力之比較、不僅日本於戰時生活努力、須知美國人亦正努力也、被視爲物資無盡藏之美國、食糧等物亦漸不足、據以一千億金元之大戰時豫算之美國現下戰時生活實況、飲之芬蘭報此、爾加、布雷奈所載美國合衆通信員之支加哥通信一文、可見一斑、以下爲該通信員之見聞記、

余嘗於堅薩斯與芝加哥間作汽車旅行、食堂內擠滿輸送中之軍人、須依次久候、始可就食、始至車站、候汽車須費一小時、與他人合雇始得乘車、至於旅館、亦頗困難、聞旅館主婦所談、亦不外過去三週間僅配給牛肉三次、雞子三個、奶油一次五瓦、一週間配給兩次、罐頭週間一次等等、茶葉之不足、東跑西顧始可買到粗茶少許、胰子、巧克力糖、魚、牛肉等、因難入手、有時毫不可得、砂糖、咖啡、均取票制、美國政府、竟亦因食糧不足而狼狽、決自二月起罐頭、水菓施票制、牛肉、奶油、近即施行票制、一般民衆似相信之言明、以爲美國欲戰勝當取決於軍需之生產與輸送關係、然現下美國軍前線、東西有三十二處、其中數處距美本土約二萬六千公里、其補給一日需食糧三百餘裁重車、各種兵器六百噸、再各地軍隊戰爭所需汽油一日四十萬里特爾、見大西洋德潛水艇活躍頗甚、美國民衆始抱有相當深刻之感情云云、

日滿協力食糧確保 最近戰績更形澎勃

美前總統胡佛論文

【布宜諾斯愛里斯電】美國前大總統胡佛、二十五日對於阿根廷有力報紙拉布林沙報、寄以『關於日本國內戰線若干考察』爲題之論文、其要旨如次、『日本國內狀態、與歐洲稍異、國民須供給生活必需品凡有一切、士氣頗形旺盛、日本在總力戰過程、依然有上昇之勢、日本與滿洲國協力、已經確保食糧自給自足、更依據泛此之戰績獲得膠皮、煤、油、錫、亞鉛、銅、米、菜蔬資源之國內士氣、自中國事變發生後、經過四年時、雖形銷沈、而最近戰績、又復奮起新物生國民的熱情、在資源之點言之、日本唯一弱點鋼鐵、而日美開戰以後、鐵鋼生產之水準、一般的言之已見改善、由軍事見地言之、佔領地域之補給、依於全部商船隊之輸送、在此點上、殊形柔弱、倘能截斷該輸送線、則日本迄今之戰績、悉告喪失、然而輸送線之截斷、由適當之航空基地以飛行機攻擊之、此外別無他策、商船輸送路、爲東亞共榮圈之日本最大弱點、對此加以重大威脅、定予日本國內生產以大打擊也』（照片：前總統胡佛）

爲使樞軸國勝利 日德意共同努力

新駐日德大使談

【長崎】新駐日德國大使斯達馬氏、於二十七日午後乘長崎發特急富士東上、該大使、對記者團談如次、爲樞軸國最後之勝利日德意必須努力共同邁進、日德意三國同盟締結當時余時在日本、得與參劃、日本固舊遊地也、抵任後、願則於日德意三國同盟之趣旨、盡力（照片、斯達馬氏）

大德國展覽會 於滿毛百貨店展幕

盟邦德國國民社會主義勞働黨奉天支部主催之希特勒總統政權獲得十周年紀念大德國展覽會、假滿毛百貨店會場由廿六日開幕、展覽六百件各種資料、先於同日午後會場由德國拉莫總領事、秋耶爾拿帝斯奉天支部長以下及濱田特派總關長、徐省長、王市長等在奉日滿各機關代表列席之後、舉行開會式、先由拉莫總領事致辭、又由余省長致辭之後觀覽會場一週之後列席後一時閉會式告終、即時由一般市民公開觀覽於是乎觀覽此會之熱意市民人山人海大有可觀、此展覽會至二月六日止繼續准市民公開觀覽云、（照片…上爲展覽會場、下爲祝會）

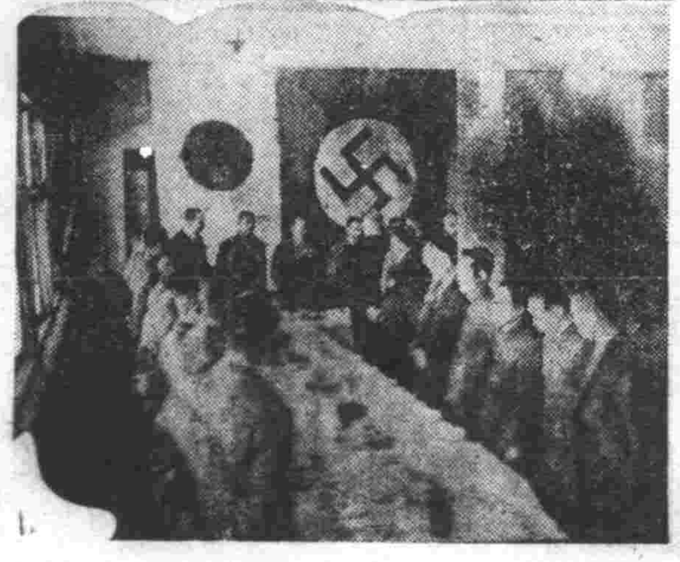

天皇陛下宸念 塚田大將葬儀

欽派侍從靈前賜幣

【東京】畏蒙天皇陛下、宸念垂及故塚田攻陸軍大將葬儀、二十七日在青山齋場執行、先是、二十六日上午十一時、向淀橋區下落合該大將邸、欽派戶田侍從、向靈前下賜幣帛、原帛該大將之靈、而是日復下賜祭祀金一封、

貧困極點之重慶

匪區物資極度缺乏 蔣共相剋依然熾烈

歸順和平陣營之某中尉談

【太原】因中國之參戰、華北將共軍極度動搖、漸次醞成投入和平陣營之氣運、據最近歸順之共黨第十八集團軍野戰給與會計科長某中尉談共軍內情如次、由於日軍長期掃蕩、共軍武器彈藥被服食糧、皆極缺乏、其補給極困難、逃兵甚衆、首腦部極爲憂慮也、每補充兵員、強制徵發、兵士之給與、日小米二斤、調查費一角二、中尉以上二十四、另外尚有給與之月俸、餘部給糧、次、待遇甚苦、幹部亦多懷歸順之心、惟監視甚嚴、雖能脫出、蔣共間之相剋、依然熾烈、在河南省襲縣附近、及山東、河南、江蘇省境、兩方爲獲得武器食糧、相爭甚烈、又爲共軍發行紙幣之冀南銀行、由於紙之不足、致邊區票亦不能印刷矣、

工場增多供不應求 燃料不足愈形深刻

【上海】重慶治下、燃料不足最近愈形深刻、因各種工場增設、需要量激增、經濟部長翁文灝亦自承認此事、據談稱如左、重慶附近來軍官民營之各種工場增大致石炭之需給關係、非常不均衡、現在對於重慶、石炭供給量、雖每月確保七萬五千噸、但因炭質惡劣、故尚不免供給不足、今後除努力於一般燃料節約外、對當面之困難打開別無他策云云、

官民一致生活悲慘 奇寒襲來死亡接踵

捕虜蔣鴻祥談

【南京】最近被我捕虜之蔣一弟、乃蔣介石之從弟鴻祥中尉、關於重慶市內近況、談稱如次、重慶市內之住房、大半已行破壞、即一般官衙、亦無非蓋茅平房、軍官皆混其悲慘之生活、更因物價過昂、抗戰首都之士氣極低、能使用汽車者、僅高級軍官及官吏、且汽車通行道路、僅一條而已、官吏之給與、乃三餐中兩頓粥耳、本年遭逢奇寒、與去年相比、有凍死者多至數倍、希望來重慶之青年、率皆後悔矣、

水災之地糧穀欠收 徵收無節貧苦已極

【廣東電】重慶來電浙江省北部錢塘江左岸之富陽、餘杭、建德、新登、分水等縣市一帶、昨年五六月河川泛濫時、沖失田禾五十萬畝、房舍數萬戶、人畜溺死無數、苦慘至極、及新穀作後、更因糧秣之徵收、於是災情增重、均陷於飢饉情狀、是以浙江省政府、雖減少攤派、仍以一加、糧秣徵收、故殘存者、不及十分之一、於是重慶側、極感窮困云、

勇士療養之無憂鄉

風光旖旎泉水澄清 氣候適宜促進健康

【蘭坡洲電】

澄清之熱泉 去蘭坡洲不甚遠、有風光明媚之溫泉地、地名用馬來語呼爲『直珊德』、取意在（高大之得利安林）、百果之王、得利安之喬木、不止幾百株、繁生於附近一帶、此外滿溝、滿蔣斯奉巴宜亞蘭甫丹等樹、互相各爭其美繁生於溫泉地一帶、溫泉被此等果樹所遮蔽由窪地之岩石中、滾滾湧出、在放送微帶硫黃氣味、濛濛而起熱氣、如此流動之熱泉、其顏色頗爲澄清透明、由岩石間穿過果樹林、而達蘭加河、此亦馬來備見之清流也、

無憂鄉 此溫泉以鐵管引至寬廣之浴場、內各處浴槽、泉量極爲豐富、浴槽竟多至〇〇處、湧出量十分之二、能使用者、餘者則作其可惜之流去、一直流向蘭加河矣、在頭上有清涼鳥聲相拍合、森林中充滿百果之香氣、熱泉之流動、誠無憂之鄉也、在此處有〇〇名之兵隊由於規律嚴正之治療與適切之訓練、得再燃起奉公熱意、然迄今日、溫泉

氣候適宜 戰前爲蘭哥蘭政廳、在此建有簡單之浴場、休息所備作疾病療養所用、溫泉地之周圍、悉爲密林所蔽毒蛇猛獸之爲害頗劇、時瘧疾極爲猖獗、此殆爲溫泉地之遺憾、然者自歸入我手後、似有某種異變者、密林之採伐、實達〇〇萬坪建築有多數永遠之住宅、舖裝道路、四通八達、瘧蚊雖強、亦不能、治療率達到百分之百矣、溫泉地前流過之蘭加河、架有兩座本格的橋梁、更以一般用之大溫泉計畫、着着進行、氣候頗適宜於療養、當記者在此宿泊之夜、未覺寒意、每夜如此涼爽之氣、愈能促進溫泉治療之効果、因各爲直珊德、故又命名爲『壽山溫泉』取意在皇軍將兵恢復健康云、（照片上爲療養中入浴之勇士、下爲壽山溫泉記念碑）

美恐農村危機 徵用勞働者

【布宜諾斯愛里斯電】華盛頓來電＝美國食糧委員長威加特及人的資源委員長馬格納特、於二十五日共同與新聞者會見、對農村勞働力補給問題、談之如次、美國尚有三百五十萬人、從事不必要之工作、必須將彼等於今夏農繁期、送往農村、現下之食糧問題、極爲重大、若今年度農村勞働補給失敗、則危機立至矣、昨年十二月當時、農村勞働者之總數爲八百九十萬人、爲今年度食糧計劃之充足、必須增加千二百萬人、故人的資源委員會將關於徵用農村勞働力之權限、發令附與農務省矣、

日蝕與電離層並電波傳播（下）

官民團體堅固團結 但願觀測獲得成功

—關東軍陸軍少佐 新妻清一述—

（四）關於觀測之困難

以上所述的事、自然好像非常簡單而平易、其實却是極其困難、第一是褪色和時間短促的問題、況且今次的日蝕於我滿洲、是將近黎明的、所謂褪色、正與風之强弱不定相同、不同的就是電波的强弱的現象、尤其是電波、反射的電波更是顯著、關於其原因、尚無明瞭之說明、然由於按日或時刻之變更、我等此次之觀測者、恰是與以褪色所起之變化相同位之量、如有稍大之處、即易於和變化混同、而至全然不能測定、其次之時間短促的問題、縱使『褪色』如時間較長時、亦頗易判明、然不足二分之時、則較困難、因此測定裝置須附加時計裝置、便自動記錄、且數日間實行同樣觀測、比較可以看見、其次是近於黎明之點、總之、在近於黎明時於普通之日、都是電波層正在變化之時所以這時就更困難、尤其是試驗所用的周波數的選定錯誤時、便可發生最近發見之『齊齊哈爾現象』這樣就更能看見、此點我等以數年來的是統計、已加以十分之研究、而期待成功、而更困難者就於地上的天文觀測有雲和雪之時、在我等的觀察地點是所謂電波吸收層之反射層的出現、此層出現時即有反射、由反射層防得電波之反射、這樣於研究就發生故障了、本試驗之在多期於決也之測定、或稱不便、列決於我等都甚有利、要多可較夏期電波較弱、於是不用同一出力之測定機撮成寫眞、

（五）結言

以上說明大抵完了、此次之電波層並電波之日蝕觀測其規模較大、關東軍滿洲國政府及在滿民間團體堅固團結、一致協力、致力於本試驗之目的達成、而於在滿科學研究機關與以强力之協助、誠堪慶賀也、但願當日惠於好條件之我等之觀測大大成功又最後對於本觀測與以絕大之援助之關東軍及滿洲電信電話株式會社、南滿洲鐵道株式會社並滿洲航空株式會社、深表謝意云、

帶烟土住店 被刑事逮捕

有劉子明者二十六歲、現住小西街五段八號、原籍山東省安邱縣陳家莊、鄭朝日署刑事史明禮郎德林魏金珍三人、於北市場永安旅館搜查時、見其形跡可疑、便行搜索、發現烟土三十兩、詳細審問後、知已賣二百餘兩、現已帶署留置云、

東亞競技大會

冰上競技二日間成績

日滿冰上精銳相見於新京並通化、酷寒競技體育之精華、幅於建國十周年慶祝之尾、舉開之東亞競技大會多之冰上競技、二月七八兩日假兒玉公園滑冰場、滑雪競技二月二十、二十一兩日假通化南山滑雪場舉開、冰上競技展開滑走、冰球型滑三種、滑雪舉行長距離、兼複合滑降、回轉滑走、飛躍之各競技、東亞大會準備委員會、決定兩大會二日間競技、演技中之第二日午前十一時半之男子中等學校學生之冰上技、有關東軍雪之精銳參加、與多州訓練大會併行、追復展開傳令、探兵機動之軍隊滑雪、

冰上競技

△第一日（七日）開會式（九時）女子五百米滑走（十時）男子五百米滑走（十時三十分）國民學技滑走（十一時）基準型滑（十一時三十分）女子三千米滑走（十三時）女子集團型滑冰（十三時四十分）冰球第一回戰（十四時三十分）男子五千米滑走

△第二日（八日）女子千米滑走（十時）男子千五百米滑走（十時三十分）男子中等學校冰上繼走（十一時）自由型滑（十一時三十分）女子五千米滑走（十二時）男子一萬米滑走（十三時五十分）冰球第二回戰（十四時三十分）女子千六百米繼走（十五時三十分）男子二千米繼走（十五時四十分）閉會式（十六時三十分）

滑雪競技

△第一日（二十日）開會式（十時）探兵競走（十一時）長距離競走兼複合（前競技滑出發）傳令競技（長距離競走兼複出發）、滑降競技（十四時）

△第二日（二十一日）機動競走（九時）滑降（十三時）回轉競走、復合（十時）飛躍兼飛躍競技、十四時三十分）閉會式

龍江省下出貨率

【齊齊哈爾】龍江省下之農產物出貨狀況、至二十日總出貨率爲百分六九、督勵本部爲期至舊正月前確保百分之八五、刻正積極的促其實現中、按旗縣別之成績達成七成以上者八縣、最高之訥河爲九成四分、七成以下者九縣旗、茲誌至現在（二十日）縣旗別出貨率如次、訥河九四%、龍泉八九%、洮南八三%、開通八一%、安廣八〇%、景星九%、大賚七六%、依克明安六五%、訥河七一%、龍江六五%、林甸六四%、富裕六三%、泰來六三%、甘南六二%、白城六一%、鎮東五九%、杜爾伯特五四%

主要種別出貨率

大麥燕麥	一六〇%
小麥	七六%
糧穀三品	七〇%
大豆	六五%
粟	六四%
雜穀	四〇%

滿洲火藥工業 增資三千萬圓

隨同國內地下資源之開發、而增加火藥之需要、滿洲火藥工業會社爲對此火藥供給萬全計、而將現在資本金八百五十萬圓、增至三千萬圓、政府將有若干之增資、而將同社會社認購二部、現在尚在辦理手續中、

王駐日大使 由京城就歸途

【京城】王駐日大使、二十六日午後時搭乘鳩號快車、偕同山本秘書官、抵京城、受池田總督府外務課事務官等之出迎、當即乘總督府派遣之自動車赴朝鮮神宮參拜後、赴李王家問安簽名、同三時二十五分訪問總督府、向小磯總督致訪問後、即赴總領事館稍事休息、同五時下榻於宿舍朝鮮旅館、晚間由六時出席於龍山官邸之板垣軍司令官招待晚餐會、同夜於朝鮮旅館一宿、二十七日午前中觀覽李王家美術館、正午臨席於景武台官邸之小磯總督主催之午餐會、同日午後四時四十八分乘望號快車離京城就歸國之途云、

風箭

▽…樂趣橫生的春節、已只是十日之隔了、但是爲了確保戰下的生產、而作强有力的總進軍起見、如果只是沈湎於春節之樂、對國家當不無妨礙、故由工業都市的奉天、特作成決戰色彩新機軸的春節、刻下正在協議進行中、

▽…因此氣運的勞務興國會、而呼籲各業春節的皆勤運動、作成大東亞戰爭完遂下之決戰調以不遜色親邦日本之新年決戰調、對滿洲工業從事員樹立春節皆勤金字塔、於十三分會下作各工員皆勤競爭、此種消息傳出實足以鼓舞士氣呵、

▽…所說春節時的一個月休息、那已經是過去舊體制的老調了、我等於年末也當不忘現在是正建築大東亞建設礎石的時候、也不可忘掉日夜不休辯錯譴北滿的日滿軍警衛護的勇士、是在滿出汗的勞作吧、

肺病吐血奕效迅速

肺癆病不難治 益壽丹非奇藥

雖在肺癆菌破壞不能攻 奇在理肺氣殺菌收效化疾力清

益壽丹

肺癆菌繁殖於肺部所到之處便破壞損傷成空洞故極難治療益壽丹爲力直接達於患部而殺盡肺菌故無論一二三期肺病均能克奏奇效即無病者亦宜預防先服益壽丹以避免肺病之傳染可保終身無病延年益壽從前死於肺癆病的都冤枉死的目前患肺病的都可以不死益壽丹治一二三期肺病有藥到病除之功數千年來無藥可醫的肺癆病有了救星

奉天市皇姑屯車站東同茂牲代理

如蒙惠顧請先匯款　定價每盒十二付國幣七元　外埠函購加郵四角　奉天市小北城門外西頭電車道路北　發賣本舖　國瑞藥店

福康育

適應症 赤白帶下腰疼腿痛子宮寒冷久不受孕行經腹痛月經停閉腹內脹寒塊氣塊瘀血凝積月經不調虛病癆病產後諸症四肢痠痛面黃肌瘦飲食少進一服福康育諸症除根飲食劇增

外埠函購加郵四角 如蒙惠顧請先匯款

每盒十四付 定價 十二元六角

奉天市小北城門外西頭電車道路北 發賣本舖 國瑞藥店

安東瑞祥泰藥房 新京義和謙藥店 代理

日滿高等旅館

大連

東亞大旅社

●和洋客室●團体歡迎●中西食堂●浴室完善

大連市淡路町三番地 電話 總務室 八三一二 代表（三）五六八四 電署 タイレン トウアホテル

肺病吐血急効藥

趙氏肺病咳嗽藥 此藥研製完滿五十餘年專治男女各期肺病久咳吐血痰中帶血肺癆肺癰氣管炎肋膜炎盜汗遺精臥床不起者約四季痰喘咳嗽愚服普通醫藥經年不能去根者速服此藥輕者二料重者四料准可全愈專送肺病保護法說明代理店均有

四牌樓奉天大西關天光電影院胡同北大門外 精業堂藥房 肺科趙菱忱監製

防臭・驅虫・消毒・家庭必備

蒼蠅牌芳香液

特約代理店募集

總發賣元 滿洲驅虫劑製造株式會社 新京特別市興安大路 電話（二）一四四一番 振替新京四一九六番

痰喘咳嗽一服除根

本藥尚治無論如何難症之痰喘咳嗽、亦必使其除根、誠名藥也、原料係以高貴藥材所配製、基於學理、以東西兩洋醫術之最高技術、而精製綜合之藥也、故不特苦於長年慢性痰喘咳嗽等病者、服之自奏神效、即急性之日下患病中者、祈購買服用一服立刻便可除根、使咽喉轉佳、其藥陶陶、而本藥治療時、決無變成肺炎、肋膜炎、肺結核等惡症之虞、是以博得佳譽、

登錄商標

龍角散

患左列病狀者、即祈服用之

龍角散適應病症

東京市神田區豐島町 總舖 藤井得三郎商店

全國藥房皆有出售

強化防疫陣努力捕鼠
鼠彩票制廢止改爲收買制

【新京】市衛生當局、前爲確保市民健康嚴防百斯篤之發生、曾厲行動員市民捕鼠、同時設定鼠彩票、以爲獎勵、果已風行一時、收得成效、際茲大戰決戰之秋、槍後國民惟有以健全體格、從事增產、以協力聖戰、是以防疫保健之問題、更爲當前重要、刻爲撲滅百斯篤之絕滅計、對於捕鼠一則已擬決對嚴格實行、除預定自二月中旬即展開捕鼠週間外、更將原來之鼠彩票制廢止、而重新改爲收買制、決定大鼠每隻三角、小鼠每隻五分、同時更以各警察署官廳爲中心、親赴一線督勵指導、想市民對於百斯篤之疫病早有戒懼於心進而談虎色變之勢、故對捕鼠一則、必能加倍進行、用期實收功效、用而群策群力、滅絕鼠類、而謀國都之安全。

男女優秀工人 榮受當局表彰

【錦州】錦州省勞務興國會、於昨年十一月施行省下優秀工人之褒彰、今者又爲褒彰優秀工人十三名（內女子二名）、於廿三日午前十時起、由市公署主催、在市會議室舉行、興國會側有白石理事長以下各幹部、市署側有馬市長、疋田副市長、滿商特務科長等關係官、各事業團體代表、河內協和會市本部事務長等關係者多數列席下、對產業戰士之而褒的優秀工人們舉行褒彰式、以稿其勞、更於式終了后、一同於滿洲飯店臨餐談會云。

王指導部長 一行蒞縣

【榆樹】際茲大東亞戰爭第二度新春伊始、我國謀穀行政、均飛躍發展、凡百事業須更有勇猛之急進、而協和會之使命、益趨繁重、茲爲強化會運動工作向上、本年增產之完遂計、協和會中央本部、王指導部長偕大日方秩男參事一行二人、於昨日午後七時半、時月色滿街、燈火煌煌之下、到達縣城因晉夜時間、由協和會首腦入員、導引至官吏旅館下榻、王指導部長此次來縣任務、爲總行國策九年度糧穀出荷之顯問、並十年度增產之總力進軍、實施協和會務之監察指導、蒞臨縣本部予以實地指導、對一切事務進展、頗稱嘉許云。

農村三分會 舉行結成式

【新京】伴隨時局之進展、國都之繁榮、把當實德達情之徹底、民族協和之實現之協和會第一線分會、協和會首都本部方面、特別注意、致力其發展、以期會運動徹底各民層、所以除對市內地區增加分會之外、已決定向市外農村地區發展、現由於首……

滿鐵福昌日滿屬員 夜間作業特配夜食

【大連】滿鐵埠頭局、爲促進運港、增強輸送力、對於埠頭區各現場內、所屬之日滿人、夜間作業者、得州廳諒解、作業至午後十時、爲夜食時間、特配以米麥食、此外每人、日給現金四角、以爲副食物費、定自本月二十日起、對各現場、同時作業日滿人員、逐人支給、以此期輸送增強上、當更有相當貢獻、一方滿昌華工會社、亦爰此例實施云。

臨時種痘 定期實施

【新京】臘冬已過、不久即屆初春、天氣氣暖、百物叢生、因而天花即將乘時流行、市署防疫、首警衛生兩科、爲及早防止其發生起見、乃特決定自二月一日起至三月十日止、實施臨時種痘、屆時各公立醫院、均可免費種痘、此外市署防疫科爲謀市民接種之便利起見、更擬組成巡迴班、對此日內即將印就通覽板、向市民配佈、此次臨時種痘、雖非強制性質、但爲確保自身或家庭之健康安全亦應踴躍接受、庶免有失當局所用之一番苦心。

確保舊年治安 道外署佈警網

【哈爾濱】道外警察署、鑒於舊曆年關將臨日睫、爲期確保一般市民生命財產之安全、特由全體署員、組成如鋼鐵壁之警備網、對於宵小跳梁、嚴加檢舉同時由搜查班、以不眠不休之精神、努力搜查外、並派有多名刑各處、如有可疑之徒、立加檢舉、對於寄藏不良份子之各娛樂場所、更加注目、以期不良份子徹底肅清、以免其乘機蠢動、擾亂治安、用資確保一般市民安寧、年末市內治安高枕無憂。

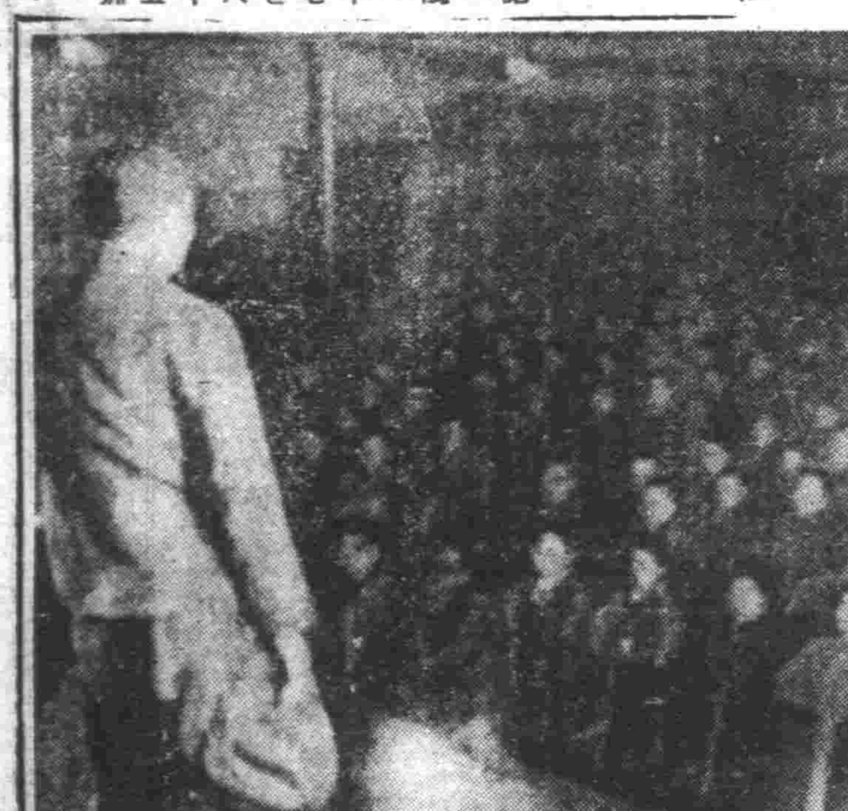

齋藤少佐 時局講演
滿東軍報道部齋藤少佐、一月二十五日午前十時、於帝都劇場對國都全百貨店從業員、行時局講演、（照片爲齋藤少佐之講演）

完成勤奉制度 實施基本訓練

【哈爾濱】欣迎勤勞奉公制度第一年度之哈爾濱市及市勞務科、並協和會市本部、正於作成實施大綱中、當斯至解氷時期即可入準備訓練期間、中央之施行細則發表、尙須等待舊曆新正同時亦開始第一期之訓練、哈爾濱市期運營之萬全、於設置勤勞奉公制度實施委員會之同時、並行銓衡市大隊之幹部決起用滿系青年層之指導者、徐寶文（南崗）、中隊長李生旺（埠頭）、隨守祥（南崗）等三君、對本年度勤員××名於第一期訓練之際、分爲十數班、於舊正二日通宵實施基本訓練云。

防止商人對舊正物品暴利 各警署派員出動嚴行取締

【新京】自入本月二十五日、所有向滿系市民特配之舊正用物資、均將由各商店依次出賣、其餘不在統制之例而自由販賣之各種物品、亦紛紛上市、每屆此際常有奸猾商人、擬從中漁利、故意紊亂良好之配給或市風、首警經濟保安科基於確保市民福祉、已曾樹有取締之計畫、同時於二十五日、已通令各警署經濟保安系全員出動、由經濟保安科出頭、而開始舊年年末第一次之大取締、舉凡市民需用之食物、燃料、年紙等物品、皆將由警官一一從旁加以監視、以免不正事件、從中發生、此外對於街頭露販、在此年末、亦加以整頓、澈底取消私物之需賣、以期首都街頭倍呈明朗、茲據首警經濟保安科當事者談稱、嗣二十五日全市一齊大取締之後、當此時期、即時實行、絕對嚴防商人漁利做傒、此外亦望市民對於防止不正事件發生、亦從旁協力週有奸究、即刻聯絡報告以備當局嚴究。

促進戰時下生產力 關係當局協議對策

【大連】決戰下生產增强問題、爲刻下極緊要課題、內地方面、及大陸各地、皆以官民一體、邁進完遂、關東州側、亦關滿一體、以各地既往之生產設備、施以合理的運營、甚於適地適應主義考慮相當施策、促進戰時下生產力、是故最近、集關滿各地官民、關係首腦部於大連商議、開催合同懇談會、打開生產增强上一切關隘、實現關滿一體生產增强陣云

糧穀出貨超過定量 特配棉布農民歡喜

【新京】首都近郊各農村地區、自去歲九月開始出貨之後、在市署、首警、興農合作社、首協等各關係機關、一致督勵下、截至去歲每年末、已去既定數量不遠、更於本年一月九日、已行突破既定數量、刻復據市當局統計調查、至一月十五日、已超過百分之一百零五之成績矣、不過出貨截止日期、原定爲三月末日、現據截止期尙二月有餘、故其成績、更當遠超預想之上、目下農村地區之農民、在售糧之後、均甚當欣喜、不祇感謝政府棉布等品之特配、更出入首都市街、分頭購買舊正年貨、是爲市街又平添不少熱鬧景象、故目下農民無不皆大歡喜。

營口消防後援會 集得大量寄附金

【營口】以營口之消防施設增强爲目的、於昨年三月乃有消防後援會之產出、後援會之趣旨、普同下市民之熱意、昨年十二月二十五日集得寄附金十萬二千七百五十一元、傳聞、港都營口防衛之堅固及消防施設之完璧、後援會寄附金之決算報告、收入之內容募集金一○二、七五一元、利息九五○元、計一○三、七○一元、支出之內容、壓水機自動車購入費二○、四四二、六一元、委員會茶菓代一一五元、印刷用紙代五○元、後援會長印鑑代四元、計二○、六一一元六角、支出預定之內容、消防隊員市街分隊廳舍新築費三六、八九四元、同中央分隊新築費三八、一○六元、發音汽笛撤收及新築費二、○六四元、水龍帶購入費五千元、決算書寄附者名簿印刷代及雜費三百元、消防隊落成式費用七二五元三角九分、計八三、○九九元三角九分云。

國軍慰問團 已由京出發

【新京】爲慰問北邊鎮護、發揮總力之軍警、由軍警慰問委員會派遣之軍警慰問團十二名、由光彩社公演部長岩澤氏引率下、特自二十五日午后一時三十分搭乘新京發列車向東北滿地區國軍軍警慰問現地出發、表演奇術、話劇、相聲等、一行擬亙五十日間、出演現地而還

糧穀出貨成績良好 農民徹底增產報國

【昌圖】金家屯鎮於完遂聖戰增產報國計、本縣糧穀督勵出貨實施以來、已是極度順利、縣方曾派員島警尉任命家屯地區工作班長、同時督率縣吏員本街警察署全員及村吏員全體出動、分担全村一九區澈及各村實地督勵工作以來、歷兩星期、收得良好成績、每月往農產交易出貨者、約計六百餘車、頗爲踴躍、足徵担當各班官公吏員、均以不眠不休精神、徹底出貨狀況、及生產情形完成重大使命、而農民方面對於出貨報國熱誠、頗堪欽佩預料屆期定能達成圓滿云

民籍事務移交區事務所 農村區暫由市公署辦理

【新京】現對民籍事務、與印鑑証明等事務、已爲市民最感切要者、以往此種事務均由市署行政科管下民籍股担當辦理、不祇職員感到異常繁忙雜亂、同時市民往來奔走亦非常苦惱、市當局爲便民起見、已決定將民籍並印鑑証明等事務、向區事務所移交、由是可以兩全其美、不過鑑及農村區、或因事務所之設備過簡、或因職員尙缺乏練鍛、故決定農村區方面暫不依例移交、而祇限市街區、試驗辦理、對民籍股方面、日夜忙於交替辦理之整理、而各區事務所、亦在準備接收、閱至二月中旬左右、一切即可就緒、市民再不必往返市署間、而感到苦惱、不過民籍事務關係、異常重大、稍有不慎、即釀成大錯、故望當區事務所、接收民籍事務之後、不祇體力謀市民之便利、尙須十分謹慎、勿負市當局委託之苦心、並市民之期待。

本年擴大敬老運動

【新京】大東亞新秩序建設聖業之基礎、東方道義之貴嗣、樂觀敬老、乃吾等之固有精神、於茲建國十周年之際、民主部當局、曾以此爲紀念行事之一而展開一大敬老運動依據各地之報告之結果、成績卓著、極爲良好、因此本年更擬擴大行事網羅協和會社會事業各團體之加入、以五月爲期、再且全國各省市縣旗、從新展開敬老運動、動員全体兒童、組成敬老表彰會、各種慰安演劇會、敬老運動勵揚講演會、孝子節婦顯彰行事、及敬老週間其他等、以昂揚青年敬老思想、完遂建國之貢義。

無線電

一月二十七日（星期三）

廣播 七、○○（新京）報時、國歌、新聞、建國體操七、三○（大連）初等日本語講座高宮盛逸八、○○（新京）唱片管絃樂一、西班牙舞曲（法利亞作曲）二、索維亞舞曲（德里布作曲）一○、三○（奉、哈）經濟通訊、正午（新京）報時歌謠、（奉天）竹板快書三節烈（三一）蕭來綱

午后 ○、三○（新京）新聞、一、○○（奉、哈）經濟通訊、四、○○（新京）新聞、（奉天）食料品小賣價格、四、三○（奉、哈）經濟通訊、五、三○（奉天）唱片相聲、一、關公堂、二、大上壽常連安、小蘑菇、五、五○（奉天）隣組新聞、六、○○（新京）兒童時間、一、新聞、二、管絃樂進行曲集、1、軍艦進行曲2軍隊進行曲、3、我愛我滿洲4、雙頭鷲旗下5、滿洲陸軍歌6、士耳其進行曲新京宮內管絃樂團、六、二○（新京）中等日本語講座五百木元、七、○○（新、奉）報時、新聞、告知、東亞的勝利、夜間節目豫告、七、三○（大連）管絃樂、日本名曲集大連放送管絃樂團、編曲川上淺彥、指揮山下久、七、五○（新京）青年時間、日本青年組織及其活動、滿洲帝國青少年團中央統監部文化部、王恆仁八、一○（奉天）話劇暖流奉天放送話劇團編劇孝于亮導演白夜風八、四○（新京）新聞聯播（奉天）國民須知、九、○○（哈爾濱）胡琴合奏與獨奏合奏蘇娥外滕維禮外九、三○（新京）評詞五女七貞（二七二）宋桐軾一○、○○（新、奉）臨時新聞告知明日節目豫告、一○、三○（北京）喜劇

康德新聞社遼鞍支局　遼鞍版廣告事務

遼鞍版

舊年廢止運動
遼市創先實施 不休假。不休業・廢除送禮拜・年

【遼陽】因前此鄰組常會提倡之舊年廢止運動、市當局及協和會市本部、鑑於當前時局之重大性、此實痛切之運動、而當局首腦者間、曾一再進行協議、爲舉市一致協力亘精神的、物質的打破歷年之積弊、此次已決定提倡如左運動、即廢止舊年休假及休業、廢止虛禮餽贈、節約供物及廢除爆竹、拜年、高蹺、秧歌等、致賭博場之撲滅、尤爲其中之要項、在新體制下節省此等冗費、充作國防獻金及恤兵金、以積極的邁向大東亞戰爭之完遂、茲者市公署及市本部爲表示率先垂範計、對全職員一律廢止舊年休假、決定節下冗費、作爲國防獻金、即將於近日將此旨、通知憲兵隊云、

新廳舍落成式 昨已盛大舉行

【鞍山】鞍山商工公會、於本月二十三日午后四時、於該會會議室舉行第一期任期滿了之職員參事感謝狀贈呈式、並廳舍增築落成式、屆時全議會員參事及各機關代表六十餘名參集之下、盛大舉行矣、國民儀禮畢、由福田會長對任期滿了之職員參事等贈呈感謝狀及紀念品、還有會長致詞、受賞者代表中年田喜市民答辭來賓祝辭後乃閉會、繼則有落成修祓式舉行、終則展開盛大之祝宴云、

國民勤奉實施委員會 決定幹員將開首次會議

【遼陽】隨同勤奉制之實施國民勤勞奉公制實施委員會之創立第一回會議、即將於卅日午前十時、在市公署會議室舉開、現該委員會鑑於現下之情勢及將來之推移、務使青年本國民皆勞之主旨、挺身建設高度國防國家、以徹底達成建國理想、特以張市長爲委員長、內田副市長及吉武市本部事務長爲副部長委員、並網羅市內各機推薦委員及幹事、以期所發足之萬無遺憾、茲誌委員及幹事氏名如左、

▽委員＝是川警務科長、山內經濟科長、小田切工務科長、徐保健衛生科長、河田遼商校長、隅龔平校長、西田瑞穗區長、于協和區長、金文聖區長、馮武聖區長、陳日照區長、陳太河區長、關興隆區長、吳龔平區長、指原滿紡常務、鈴木太陽膠皮常務、秦亞細亞膠皮常務、小泉紡麻社長、大陽滿洲洋灰支配人、

△常任幹事＝磯田市庶務科長、王市行政科長、大淵市勞務科長、

△幹事＝眼本強、重友精一、大西與三郎、堤騰三、清水信一、大貫俊夫、相京平、長谷川定、阿武長登、諏訪本正男、久林敏郎、宇佐猛、矢形正、野木善保、池田正治、谷德太郎、

強化青年團運動 將在市內設立看板

【遼陽】市協和青年團本部、爲謀青年團運動實施、及事務強化起見、茲在各協和青年團國部、設立看板、以便對于國內事務、有所揭載、現在籌劃一切、近日即將實現云、

協和會考職員 採錄揭示者

【遼陽】縣協和本部、爲謀本部及各分會人員充實計、曾於昨（廿一日）在縣本部舉行新案職員、採用試驗茲將合格發表者、氏名誌、

△本部考取合格者
吳毫昕、劉寶恒、馬廣本、侯柏林、劉鳳森、張靈茂、白文華、蘇盛澤、美樹森、增士恒、黃成元、孫吉超、齊鳳閣、賈果貞、高喚國、趙啓新、

△各分會考取合格者
陳寶珩、劉宗鵠、呂友奎、王朝俊、陳家祥、楊正良、徐濤育、高雲峰、劉玉秀、馬雲麟、陳玉潤、劉承鐘、潮丕珍、楊萬家、李長庚、葉本發、關曜威、吳榮昌、美樹林、陳世平、王菊庵、陳述哲、高光斗、張化民、姜福田、王宗仁、何煥甲、袁炳勳、王瀛書、張俊弼、劉萬泰、李在春、陳德興、

相京主事晉省

【遼陽】市統監部、相京主事、爲參加省統監部、召開廿三日起、亙三日間省下各主事會議、前於廿二日晚、搭滿鐵鐵列車出遼赴奉、擬公畢、即行回任云、

舊正勞務對策會議 各工場代表出席舉行

【遼陽】勞務興國會遼陽支部、於廿二日午後二時、召集市內各工場勞務管理者舉開舊正勞務對策會議、因鑑於時局之重大性、爲增產報國、故作對舊年休假在可能範圍內、務求減少、以外並對勞力資源之確保等詳加商討於四時乃告散會云、

財務科當局 催繳市民捐

【遼陽】時屆舊年、在邇之期、市財務科當局、曾轉飭市民繳納市民捐、然至今仍有多數延滯者、是以現財務科當局、動員全科員、四出督促、望全市民急速繳納、以完遂市民之義務云、

舊年用猪牛肉 市署公定價格

【遼陽】當此舊年在邇之期、國人的習慣肉類一項乃成爲消耗之大宗、茲者市當局有鑑及此、爲謀市民需肉之便利、及防肉類不當漲價特規正肉類小賣價格、自廿六日實施現已轉飭各商號及市民一体知照云、

牛肉（正肉）一斤一元四角

猪肉（正肉）一斤一元三角八分、

但限每人一次以購買一斤爲限、並須攜帶手數、再如需要一斤以上者、必須直接向市經濟科殖產股請求云、

未領火柴者 可到玉陞合

【遼陽】日前市內配給火柴各戶未能領到者、大有人在、然近聞市內東街玉陞合尙存有大量火柴、希望各市民前往領取云、

奢侈品解禁販賣 市署舉行懇談會

【遼陽】市經濟科、爲對因七、二五價格停止令而禁止販賣之奢侈品、協議販賣解禁計、特於廿五日午前十時、在市公署會議室舉開懇談會、以決定販賣價格云、

木炭收買價格 縣署正式公佈

【遼陽】縣經濟科、基於省頒木炭販賣價格之公定、而決定興農社木炭收買價格、茲將其發表洋數列左、

白炭特選 二○瓩 四圓○○
同 一級 二○瓩 三圓五○
同 二級 二○瓩 三圓二五
同 三級 二○瓩 二圓九○
黑炭一級 二○瓩 二圓七○
同 二級 二○瓩 二圓三五
同 三級 二○瓩 二圓○五
粉炭 五○瓩 ○、六五

冒充官人欺詐商民 惡貫滿盈被警逮捕

【遼陽】王成謙（二五）原籍遼陽九區金家坎子、本月十一日午前八時頃、據市內昌街劉家尖餅舖之報告、謂有一滿男自稱爲市警務科者、侵入室內、強制檢查糧穀、似有詐財之情形、逕經刑事李中騫、李樹誠王治毅在新開大路昭和橋將其逮捕、經訊問結果、供認詐欺事件如左、

一月八日午前六時曾詐欺縣九區八里村徐往子屯趙子有、劉廷財、張仁俊、李振祥、各十二圓五角、

一月八日午前八時詐取市協和區東義學街一段五五號袁和春五元、一月八日午後八時三十分詐取武聖區一段一號展慶林二十圓、

一月十一日午前七時詐取協和區西永昌街五段一五八號廣春芳九圓、

改正豆油小賣價格

【遼陽】縣經濟科、茲奉省令、關于大豆油公定小賣價格一斤爲四角五分、適用於康德九特產年度以降生產大豆油、特此滿令各街村長、及特產物作士品配給組合一體遵照辦理云、

古塔（鐘）

▽…從本年新春起已經本格的向第二期大東亞建設途徑上邁進了、這是我們遼陽市十三萬市民所共知的、然而於此第二期建設運營下的生活方式、市民當然也有及早從事刷新改革的必要罷、

▽…當基本國策大綱內也把生活改善的一條列入原文是「努力普及適合於我國風土環境的生活樣式並促進衣食住及其他關於厚生有科學的研究、且逐漸改善向來的陋習」

▽…就以上的辦法、我們大概都能明瞭、就是把既往一切不必需的消費和陋習當此第二建設期中市民當共勉勵行之、

▽…提到生活方式的改善、在宣傳機關早已廣播的宣佈在民間了、然而就現在民衆的心裡來說、似乎仍然如舊、這個是叫人莫名其妙的事、

▽…現在快到我們過舊年的時候了、大街小巷又都堆滿了、不知他在忙甚麼、揣想的說來、也不過是忙着過年吃吃喝喝而已、

▽…更不知在甚麼時候是誰留下來的規矩、互相餽贈、你送我一箱橘子、我送他一隻雞、結果送來送去把很好的東西送壞了爲止、這不但麻煩而且又不經濟、爲甚麼要這樣作呢

▽…現在爲了要致導我們十三萬市民徹底實行生活改善、所以在此年關、當然是一個很好的時機、故而除和會市本部、於昨已正式公佈了勸告市民虛禮廢除各種消費節約、這不但對自己有益、即以時局說大東亞戰捷之完遂、亦在此舉也、

▽…既然是這樣、我們自覺爲文化古都的遼市民、當不負已責、順應時代的要求、當首先在此提倡生活改善、虛禮廢除的時候作個先導者、與我們供同勤勵施行、

民益鐵工廠出品

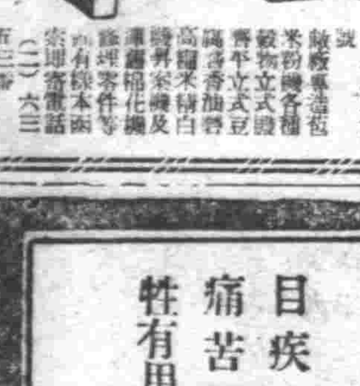

奉天市…街三段三九

兵事・民籍 法令全集
法官 律師 代書 街村職員必備 學校 商工業者 國民各位必讀
最新六法全書
奉天書店

雙龍 化積膏 特製三腎丸 虎骨 熊油膏
奉天市 德潤堂藥局發行

北京命相 神算雲遊奇子
諸君有萬難大事速來解決與衆不同
飛星瀾命武侯奇門
奉天小西邊門魁星旅社樓上七三九號

同慶更生

奉天崇文學院續招新生
商業科一年限修級卒業二年生限同高修業一年以上者
考期二月十三日
奉天大南門外

治癒 瘰癧 鼠瘡
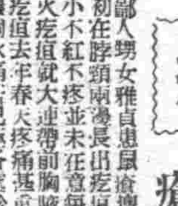
撲毒丹 小盒十付六元 大盒二十付十元 特大盒十四元三十付
玉德堂

治愈婦女月經病
治愈婦人病
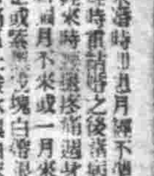
調經育生丸 小盒十日量五元 大盒二十日量八元
玉德堂
張東桂珍謹啓

感謝靈藥

益壽丹
張玉珩謹啟

肺病救星

不痛不麻奏效如神
大學眼藥
目疾雖小
痛苦難言
牲有用寰球聞名的

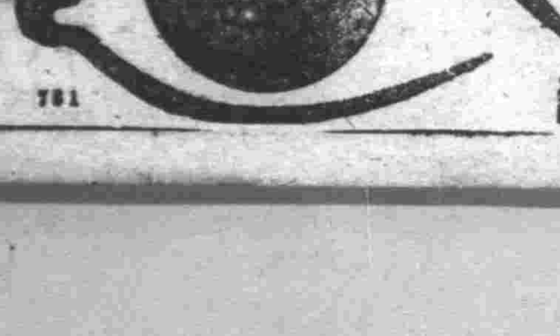

主治 沙眼 角膜白斑 炎眼 花眼 爛眼 紅眼 眼球疲勞 眼弱
發行所 日本大阪北濱 參天堂株式會社
781

美誇稱豪富今已淪入貧乏

交通旅店困難擁擠 飲食缺乏配給不足

【東京】因戰爭長期化、在深刻之下、國民生活當益緊張、爲致勝須得克服此困苦缺乏、戰爭實則國民努力之比較、不僅日本於戰時生活努力、須知美國人亦正努力也、被視爲物資無盡藏之美國、食糧等物亦漸不足、據以一千億金元投大戰時預算之美國現下戰時生活實況、觀之芬蘭報斯比爾加、布雷森所載美國合衆通信員之支加哥通信一文、可見一班、以下爲該通信員之見聞記、

余常於紐約與支加哥間作汽車旅行、食堂內擠滿輸送中之軍人、須依次久候、始可就食、始至車站、候汽車須費一小時、與他人合雇始得乘車、至於旅館、亦頗困難、開旅館主婦所談、亦不外過去三週間僅配給牛肉豆次、雞子三個、奶油一次五瓦、一週間配給兩次、罐頭東西須始可買到、粗茶少許、腆子、巧克力糖、魚、牛肉等、因難入手、有時毫不可得、砂糖、咖啡、均取票制、美國政府、竟亦因食糧不足而狼狽、決自二月起罐頭、水菓施行票制、牛肉、奶油、近即施行票制、一般民衆似相信之言明、以爲美國欲戰勝當取決於軍需之生產與輸送關係、然現下美國軍前線、東西有三十二處、其中數處距美本土約二萬六千公里、其補給一日需食糧三百餘萬重車、各種兵器六百噸、再各地軍隊戰爭所需汽油一日四十萬里特爾、見大西洋德潛水艇活躍頗甚、美國民衆始抱有相當深刻之感情云云、

日滿協力食糧確保 最近戰績更形澎勃

美前總統胡佛談

【布宜諾斯愛里斯電】美國前大總統哈巴特胡佛、二十五日對於阿根廷有力報紙拉布林沙報、寄以『關於日本國內戰線若干考察』爲題之論文、其要旨如次、

『日本國內狀態、與歐洲樞心國迥異、國民須供給生活必需品凡有一切、士氣頗形旺盛、日本在總力戰過程、依然有上昇之勢、日本與滿洲國協力、已經確保食糧自給自足、更依據迄此之戰績獲得膠皮、煤、油、鐵、亞鉛、銅、米、茶蔬資源之國內士氣、自中國事變發生後、經過四年時、雖形銷沈、而最近戰績、又復興起新勃生國民的熱情、在資源之點言之、日本唯一弱點爲鋼鐵、而日美開戰以後、鐵鋼生產之水準、一般的言之已見改善、由軍事見地言之、佔領地域之補給、依於全部商船隊之輸送、在此點上、殊形柔弱、倘能截斷該輸送線、則日本迄今之戰績、悉告喪失、然而輸送線之截斷、由適當之航空基地以飛行機攻擊之、此外別無他策、商船輸送路、爲東亞共圈榮之日本最大弱點、對此加以重大威脅、定予日本國內生產以大打擊也、(照片：前總統胡佛)

爲使樞軸國勝利 日德意共同努力

新駐日德大使談

【長崎】新駐日德國大使斯達馬氏、於二十七日午後乘長崎發特急富士東上、該大使、對記者團談如次、爲樞軸國最後之勝利日德意、必須努力共同邁進、日德意三國同盟締結當時余時在日本、得與參劃、日本固屬遊地也、抵任後、願則於日德意三國同盟之趣旨、盡力焉、(照片、斯達馬氏)

大德國展覽會

於滿毛百貨店展幕

[illegible]機關代表列席之後、舉行開幕式、先由拉莫總領事致辭、盟邦德國國民社會主義勞働黨奉天支部主催之希特勒總統政權獲得十周年紀念大德國展覽會假滿毛百貨店會場由廿六日開幕、展覽六百件各種資料、先於同日午在會場由德國側拉莫總領事、秋耶魯拿嘉斯奉天支部長以下及濱田特務機關長、徐省長、王市長等在奉日滿各又由徐省長致辭之後觀覽會場一週之陳列品午後一時開會式告終即時由一般市民公開觀覽於是乎觀覽此會之熱意市民入山人海大有可觀此展覽會至二月六日止繼續准市民公開觀覽云、(照片…上爲展覽會場、下爲祝會)

美恐農村危機 徵用勞働者

【布宜諾斯愛里斯電】華盛頓來電、美國食糧委員長威加特及人的資源委員長馬格納特、於二十五日共同與新聞者會見、對農村勞働力補給問題、談之如次、美國尚有三百五十萬人、從事不必要之工作、必須將彼等於今夏農繁期、投往農村、現下之食糧問題、極爲重大、若今年度農村勞働補給失敗、則危機立至矣、昨年十二月當時、農村勞働者之總數爲八百九十萬人、爲今年度食糧計畫之充足、必須增加千二百萬人、故人的資源委員會將關於徵用農村勞働力之權限、務令附與農務省矣、

日蝕與電離層並電波傳播 (下)

官民團體堅固團結 但願觀測獲得成功

關東軍陸軍少佐 新妻清一述

(四)關於觀測之困難

以上所述的事、自然好像非常簡單而平易、其實却是極其困難、第一是褪色和時間短促的問題、況且今次的日蝕於我滿洲、是將近黎明的日出時刻、所謂褪色、正與風之強弱不定相同、不同的就是電波的強弱的現象、尤其是電波、反射的電波、更是顯著、關於其原因、尚無明瞭之說明、然由於按日或時刻之變更、我等此次之觀測者、恰是與以褪色所起之變化相同位之量、如有相大之處、即易於和變化混同、而至全然不能測定、其次之時間短促的問題、縱使『褪色』如時間較長時、亦頗易判明、然不足二分之時、則較困難、因此測定裝置須附加時計裝置、使自動記錄、且數日間實行同樣觀測、比較可以看見、次是近於黎明之點、黎明之在近於黎明時於普通之日、都是電波層正在變化之時所以這時就更困難、尤其是試驗所用的周波數的選定錯誤時、便可發生最近發見之『齊齊哈爾現象』、這樣就更難看見、此點我等以數年來的統計、已加以十分之研究、而期待成功、而更困難者就是於地上的天文觀測有雲和雪之時、在我等的觀察地點是所謂斯波拉數克層之反射層的出現、此層出現時即有反射、由反射層防碍電波之反射、這樣於研究就發生故障了、本試驗之在多期於其他之測定、或稍不便、列然於我等都甚有利、蔡多期較夏期電波較弱、於是不日同一出…[illegible]

(五)結言

以上說明大抵完了、此次之電波層並電波之日蝕觀測實規模較大、關東軍滿洲國政府及在滿民間團體堅固團結、一致協力、致力於本試驗之目的達成、而於在滿科學研究機關與以強力之協助、誠堪慶賀也、但願當日惠於好條件之我等之觀測大大成功又最後對於本觀測與以絕大之援助之關東軍及滿洲電信電話株式會社並滿洲航空株式會社、深表謝意云、

勇士療養之無憂鄉

風光旖旎泉水澄清 氣候適宜促進健康

【蘭坡洲電】澄清之熱泉 去蘭坡洲不甚遠、有風光明媚之溫泉地、地各用馬來語呼爲『直瑪德』、取意在(高大之得利安林)、百果之王、得利安之喬木、不止幾百株、繁生於附近一帶、此外滿溝、滿溝斯泰巴巴宜亞蘭甫丹等樹、互相各爭其美繁生於溫泉地一帶、溫泉彼此等果樹所遮蔽由窪地之岩石中、滾滾湧出、在放送微帶硫黃氣味、濛濛而起、熱氣、如此流動之熱泉、其顏色頗爲澄清透明、由岩石間穿過果樹林、而達蘭加河、此亦馬來備見之清流也、

無憂鄉 此溫泉以鐵管引至寬廣之溝內各處、浴槽、泉量極爲豐富、浴槽竟多至○○處、湧出量十分之一、能使用於湯浴、餘者則作其可惜之流去、一直流向蘭加河矣、市入浴槽、在頭上有清脆鳥聲歷歷可聞似在作欣快之對談、時時耿耿、與人之笑聲相拍合、森林中充滿百果之香氣、熱泉之流動、誠無憂之鄉也、在此處有○○名之兵隊由於規律嚴正之浴與適切之訓練、得再檢起奉公熱意、然迄至今日、溫泉治療率達到百分之百矣、

氣候適宜 戰前爲蘭領政廳、在此建有簡單之浴場、休息所備作疾病療養所用、溫泉地之周圍、悉爲密林所蔽毒蛇猛獸厥、此殆爲溫泉地之遺憾、然當自歸入我手後、似有某種異變者、密林之探伐、實達○○萬坪建築有多數永遠之住宅、鋪裝道路、四通八達廣蛟雖強尋、亦不可見由溫泉地前流過之藍加河、架有兩座本格的橋梁、更以一般用之大溫泉計畫、着着進行、氣候適宜於療養、當記者在此宿泊之夜、未覺鑿意、每夜如此涼爽之氣、愈能促進溫泉治療之効果、因各爲直瑪德、故又命名爲『壽山溫泉』、取意在皇軍將兵恢復健康云、(照片上爲療養中入浴之勇士下爲壽山溫泉紀念碑)

帶烟土住店 被刑事逮捕

有劉子明者二十六歲、現住小西街五段八號、原籍山東省安邱縣陳家莊、卻朝日署刑事史明禮、那慶林、魏金診三人、於北市軍永安旅館搜查時、見其形跡可疑、便行搜索、發現烟土三十兩、詳細審問後、知已賣二百餘兩、現已帶署留置、云

東亞競技大會

冰上競技二日間成績

日滿冰上精銳相見於新京並通化、慶祝建國十周年體育之精華、暢於建國十周年慶祝之尾、舉開之東亞競技大會冬季之冰上競技、二月七八兩日假見玉公園滑冰場、滑雪競技二月二十、二十一兩日假通化南山滑雪場舉開、冰上競技展開滑走、冰球型滑三種、滑雪舉行長距離、飛躍之各競技、東亞大會準備委員會決定兩大會二日間競技、演技中之第二日午前十一時半之男子中等學校學生之冰上劍道與故光彩、又滑雪競技、有國東軍雪之精銳參加、與多期訓練大會併行、迫復展開凜令、操兵聽動之軍隊滑雪、

冰上競技

△第一日(七日) 開會式(十一時)、男子五百米滑走(十一時十分)、女子五百米滑走(十一時二十分)、國民學校接力(十一時三十分)、女子三千米繼走(十一時四十分)、女子集團型滑冰(十二時)、男子五千米滑走(十二時十分)、

△第二日(八日) 女子千米滑走(十時)、男子五百米滑走(十時三十分)、男子中等學校冰上劍道(十一時)、自由型滑冰(十二時)、女子五千米滑走(十二時四十分)、冰球第一回戰(十四時)、男子一萬米滑走(十三時五十分)、冰球第二回戰(十四時三十分)、女子六百米繼走(十五時三十分)、男子一萬米繼走(十五時四十分)、閉會式(十六時三十分)

滑雪競技

△第一日(二十日) 開會式(十時)、操兵競走(十一時)、長距離競走(十一時)、飛躍及複合(前競技繼續出發)、傳令競技(長距離競走繼續出發)、滑降競技(十四時)、

△第二日(二十一日) 複合競走(九時)、繼赴(十三時)、團體競走、飛躍競技、十四時三十分閉會式

龍江省下出貨率

【齊齊哈爾】龍江省下之農產物出貨狀況、至二十日總出貨率爲百分之八五、刻正積極確保百分之九五、刻正積極的促其實現中、按縣別之成績達成七成以上者八縣、最高之瞭隴爲九成四分、七成以下者九縣、茲誌至現在(二十日)縣旗別出貨率如次、

依克明安	六五%
訥河	七一%
龍江	六五%
林甸	六四%
富裕	六三%
泰來	六三%
甘南	六二%
白城	六一%
鎮東	五九%
杜爾伯特	五四%
洮南	八三%
瞭隴	九四%
開通	八一%
安廣	八〇%
景星	九%

主要種別出貨率：大麥燕麥 一六〇%、小麥 七六%、穀類 七〇%、大豆 六五%、雜穀 六四%、 四〇%

滿洲火藥工業 增資三千萬圓

隨同國內地下資源之開發、而增加火藥之需要、滿洲火藥工業社爲確立對此火藥供給萬全計、而將從資本金八百五十萬圓、至三千萬圓、政府對右之增資、而將同社會社法改正一部、現在辦理手續中、

王尉日大使 由京城就歸途

【京城】駐日滿洲國大使王允卿氏、偕參事官柴崎氏、於二十六日午後二時搭乘特別快車、偕同山本秘書官、池田總督府外務課長等之自動車赴朝鮮神宮參拜後、於下午三時二十五分訪問總督府、向小磯總督致寒暄後、即赴總領事館稍事休息、同五時下榻於朝鮮旅館、六時出席於龍山官邸之板垣軍司令官招待晚餐會同夜於朝鮮旅館一宿、二十七日午前中訪問李王家、於正午臨席於景武台官邸之小磯總督主催之午餐會、同日午後四時四十八分乘京號快車離京城就歸國之途云、

風箭

▽…樂趣橫生的春節、已只是十日之隔了、但是爲了確保戰下的生產、而作強有力的總進軍起見、如果只是沈浸於春節之樂、對國家當不無妨礙、故由工業都市的奉天、將作成決戰色彩、新機軸的春節、刻下正在協議進行中、

▽…開此種運動的勞務興國會、而爲了顯示春節的皆動運動、作成大東亞戰爭完遂下之決戰體制以不避已親邦日本之新年決戰調、對滿洲工業從事員樹立春節皆動金字塔、於十三分此種消息傳出實足以鼓舞士氣呵

▽…所說春節時的一個月休息、是所謂過去盡情制的老調了、我等於年末、也當不忘現在是正建築大東亞建設礎石的時候、也不可忘掉日夜不休奮鬪…[illegible]

貧困極點之重慶

匪區物資極度缺乏 蔣共相尅依然熾烈

歸順和平陣營之某中尉談

【太原】因中國之參戰、華北蔣共軍極度動搖、漸次醞成投入和平陣營之氣運、據最近歸順之共黨第十八集團軍野戰給與會計科長某中尉、談共軍內情如次、

由於日軍長期掃蕩、共軍缺乏、其補給極困難、迭兵甚衆、首腦部極憂慮武器彈藥被服食糧、皆極也、積極充兵員、獲制衡殺、與士之給與、日小米一斤、調查費一角二、中財待遇之月餉、二十四圓、年節給便鞋、草鞋四次、待遇甚苦、幹部亦多懷歸順之心、惟監視甚嚴、雖能脫出、蔣共間之相尅、依然熾烈、在河南洛陽附近、及山東、河南、江蘇省境、兩方爲獲得武器、食糧、相爭甚烈、又爲共軍發行紙幣之冀南銀行、由於紙之不足、致邊區銀亦不能印刷矣、

工場增多供不應求 燃料不足愈形深刻

【上海】重慶治下、燃料不足最近漸深刻尤甚、據重慶來電稱經濟部長翁文灝曾直承認此事、談稱如左、重慶因近來官民營之各種工場增設、致重慶之石炭缺乏、非常嚴重、據工場增大致石炭之需給關係、非常不均衡、現在對於重慶、石炭供給量、雖每月確保七萬五千噸但因炭質惡劣、故尚不免供給不足今後除努力於一般燃料節約外、對當面之困難打開別無他策云云、

官民一致生活悲慘 奇寒襲來死亡接踵

捕虜蔣鴻祥談

【南京】最近被我捕虜之蔣一弟、關於重慶市內近況、談稱中尉、乃蔣介石之從弟、稱如次、重慶市內之住房、大半已行破壞、即一般官衙、亦無非萬年平房、軍官皆混其悲慘之生活、恐屬空襲、更因物價過昂、抗戰首都之士氣極低、能使用汽車者、僅高級軍官及官吏、且汽車通行道路、僅一條而已、官吏之俸與、乃三餐中兩頓粥耳本年遭逢奇寒、與去年相比、有凍死者多至數倍、猶重要重慶之青年、率皆徵爲兵、

水災之地糧穀欠收 徵收無策貧苦已極

【廣東電】重慶來電浙江省北部錢塘江左岸之富陽、桐廬、建德、新登、分水等都市一帶、昨年五六月河川氾濫時、神矢田禾五十萬畝房舍數萬戶、人畜溺死無數、苦痛至極、及涸儀作職、遭攝擊之重慶軍、敗走之際、更肆濫掠奪、於是災害地各縣、均陷荒窮慘狀、是以浙江省政府、雖謀種補方策、無如貨資困難、政府當局、擬籌款集糧穀、僅預定量十分之一、於是重慶桐、極感窮困云、

天皇陛下宸念 塚田大將葬儀

欽派侍從靈前賜幣

【東京】畏蒙天皇陛下、宸念垂及故塚田攻陸軍大將葬儀、二十七日在青山齋場執行、先是、二十六日上午十一時、向塚田區下落合該大將邸、欽派戶田侍從、向靈前下賜幣帛、厚弔該大將之靈、而是日復下賜祭祀金一封、

肺病吐血其效迅速

肺癆病不難治 益壽丹非奇藥

肺癆菌

益壽丹

肺癆菌繁殖於肺部所到之處便破壞損爛成空洞故極難治療益壽丹爲力直接達於患部而殺盡肺菌故無論一二三期肺病均能克奏奇效即無病者亦宜預防先服益壽丹以避免肺病之傳染可保終身無病延年益壽從前死於肺癆病的都是冤枉死的目前患肺病的都可以不死益壽丹治一二三期肺病有藥到病除之功數千年來無藥可醫的肺癆病有了救星

難在破肺癆菌·不能攻 奇在理肺氣·殺菌收效·化痰清力

如蒙惠顧請先匯款

定價每盒十二付國幣七元 外埠函購加郵四角

奉天市小北城門外西頭電車路道北 發賣本舖 國瑞藥店

奉天市皇姑屯車站東同茂性代理

福康育

專治症 赤白帶下 腰疼腿痛 子宮寒冷 久不受孕 行經腹痛 月經停閉 腹內膨脹 寒塊氣塊 瘀血凝積 月經不調 血病癆病 產後諸症 四肢痠痛 面黃肌瘦 飲食少進 一服福康育諸症除根 飲食劑增

外埠函購加郵四角 如蒙惠顧請先匯款

每盒十四付 定價十二元六角

發賣本舖 國瑞藥店 奉天市小北城門外西頭電車路道北

安東瑞祥泰藥房 新京義和謙藥店 代理

日滿高等旅館 大連

東亞大旅社

和洋客室·團体歡迎·中西食堂·浴室完善

大連市淡路町三番地 電話 總務室(三)一八三一二 代表 一五六八八四 電略 タイレン トウアホテル

肺病吐血急效藥

趙氏肺病咳嗽藥 此藥行銷全滿五十餘年專治男女各期肺病久咳血汗潮熱臥床不起老幼四季痰喘咳嗽屢服普通醫藥經年不能奏效根除者此藥一二料准可全愈素送肺病保護法說明 代理店甚多 四牌樓奉天大西關內北大門外天光電影院 積善堂藥房肺科 趙炎忱監製

蒼蠅牌芳香液

防臭·驅虫·消毒·家庭必備

特約代理店募集

新京特別市興安大路

總發賣元 滿洲驅虫劑製造株式會社

電話(二)一四四一番 振替新京四一九六番

痰喘咳嗽一服除根

本藥專治無論如何難症之痰喘咳嗽、亦必使其除根、誠名藥也、原料係以高貴藥材所配製、基於學理、以東西兩洋醫術之最高技術、而精製綜合之藥也、故不特苦於長年慢性痰喘咳嗽等病者、服之自奏神效、即急性之目下患病中者、祈購買服用一服立刻便可除根、使咽喉轉佳、其藥陶陶、而本藥治療時、決無變成肺炎、肋膜炎、肺結核等惡症之虞、是以博得佳譽、

龍角散

患左列病狀者、即祈服用之

龍角散適應病症

總舖 東京 藤井得三郎商店

全國藥房皆有出售

強化防疫陣努力捕鼠
鼠彩票制廢止改爲收買制

【新京】市警衛生當局、前爲確保市民健康撲防百斯篤之發生、曾實行勸導市民捕鼠、同時設定鼠彩票、以資獎勵、果已風行一時、收得成效、際茲大戰決戰之秋、槍後國民務有以健全體格、從事增產、以協力聖戰、是以防疫保健之問題、更爲當前而重要、刻爲期百斯篤之絕滅計、對於捕鼠一則已擬決對嚴格實行、除預定自二月中旬即民間捕鼠週間外、更將原來之鼠彩票制廢止、而重新改爲收買制、決定大鼠每隻三角、小鼠每隻五分、同時更以各署警察官爲中心、親赴一線實施指導、用期獲收功效、想像市民對於百斯篤之疫病早有誠懼於心、進而談虎色變之勢、故對捕鼠一則、必能加倍進行、用而群策群力、滅絕鼠類、而確國都之安全、

男女優秀工人
榮受當局表彰

【錦州】錦州省勞務興國會、於昨年十一月施行省下優秀工人之表彰、今者又爲裝送優秀工人十三名（內女子二名）、於廿三日午前十時起、由市公署主催、在市會議室舉行、興國會側有臼石理事長以下各幹部、市署側有馬市長、疋田副市長、顧高特務科長等關係官、各事業團體代表、洞內協和會市本部事務長等關係者多數列席下、對產業職士之師表的優秀工人們舉行表彰式、以稱其勞、更於式終了後、一同於滿■飯店臨聽談會云、

王指導部長
一行蒞縣

【楡樹】際茲大東亞戰爭第二次新春伊始、我國諸般行政、均飛躍發展、凡百事業須更有勇猛之急進、而協和會之使命、益趨繁殷重大、茲爲強化會運動工作向上、本年增產之完遂計、協和會中央本部、王指導部長偕大日方秋男參事一行二人、於昨日午後七時半、時月色滿街、燈火煇煌之下、到達縣城因督夜時間、由協和會首腦人員、導引至官吏旅館下榻、王指導部長此次來楡任務、爲對行國策九年度糧穀出荷之慰問、並十年度增產之總力進軍、實施協和會務之監察指導、並與縣本部予以實地指導、對一切事務進展、頗爲嘉許云、

糧穀出貨超過定量
特配棉布農民歡喜

【新京】首都近郊各農村地區、自去歲九月開始出貨之後、在市署、首警、與農合作社、首協等各關係機關、一致督勵下、截至去歲年末、已去既定數量不遠、更於本年一月九日、已行突破既定數量、刻復據市當局統計調查、至一月十五日、已獲立百分之一百零五之成績矣、不過出貨截止日期、原定爲三月末日、現據截止期尙二月有餘、故其成績、更當遠超預想之上、目下農村地區之農民、在售糧之後、均異常欣喜、不祇感謝政府棉布等品之特配、更出入首都市街、分頭購買舊正年貨、是爲市街又平添不少熱鬧景象、故目下農民無不皆大歡喜、

滿鐵福昌日滿屬員
夜間作業特配夜食

【大連】滿鐵埠頭局、爲促進運港、增强輸送力、對於埠頭區各埠頭內、所屬之日滿人、夜間作業者、得州廳諒解、作業至午後十時、爲夜食時間、時間以來麥食、此外每人、日給現金四角、以爲購食物費、定自本月二十日起、對各埠頭、從事夜間作業日滿人員、逐人支給、以此則輸送增強上、當更有相當貢獻、一方福昌華工會社、亦爰此例實施云、

農村三分會
舉行結成式

【新京】伴隨時局之進展、國都之繁榮、相當宜徹達精之徹底、民族協和之實現之協和會第一線分會、協和會首都本部方面、特別注意、致力其發展、以期會運動徹底各民層、所以除對市內地區增加分會之外、已決定向市外農村地區發展、理由於首都各關係機關等、互多方之協議結果、意見均行一致、決定對合隆區、增加宋家、柳影、常興三分會、將自月之廿六日午後三時、於各分會事務室、由協和會關係人員出席下、分別舉行結成式、

臨時種痘
定期實施

【新京】隆冬已過、不久即屆初春、天氣氣暖、百物叢生、因而天花即將乘時流行、市署防疫、首警衛生兩科、爲及早防止其發生起見、乃特決定自二月一日起至二月十日止、實施臨時種痘、因時各公立醫院、均可免費種痘、此外市署防疫科、爲謀市民接種之便利起見、更擬組成巡迴班、對此日內即將印就宣傳板、向市民配佈、此次臨時種痘、雖非強制性質、但爲確保自身或家庭之健康安全、亦應踴躍接受、庶免有失當局所用之一番苦心、

確保舊年治安
道外署佈警網

【哈爾濱】道外警察署、鑑於舊曆年關將臨日邇、爲期確保一般市民生命財產之安全、特由全署警員、組成如鋼鐵般之警備網、對於宵小跳樑、嚴加檢舉、同時由搜查班、以不眠不休之精神、努力搜查外、並派有多名刑事、潛伏於各銀行及百貨店各處、如有可疑之徒、立加檢舉、對於容疑不良份子之各娛樂場所、更加注目、以期不良份子徹底肅清、以免其乘機蠢動、擾亂治安、用資確保一般市民安寧、年末市內治安高枕無憂、

防止商人對舊正物品暴利
各警署派員出動嚴行取締

【新京】自入本月二十五日、所有向滿系市民時節之舊正用物資、均將由各商店依次出貨、其餘不在統制之列而自由販賣之各種物品、亦紛紛上市、每屆此際、常有奸狡商人、擬從中漁利、故意紊亂良好之配給或市風、首警經濟保安科基於確保市民福祉、已曾樹有取締之計畫、同時於二十五日、已通令各警署經濟保安科全員出動、而開始舊年年末第一次之大取締、舉凡市民需用之食物、燃料、年紙等物品、皆將由警官一一從旁加以監視、以免不正事件、從中發生、此外對於街頭露販、在此年末、亦加以整頓、澈底取消私物之滲賣、以期首都街頭倍呈明朗、茲據首警經濟保安科當事者談稱、繼二十五日全市一齊大取締之後、當隨時致遍適當時期、即時實行、絕對嚴防商人漁利徼祟、此外亦望市民對於防止不正事件發生、亦從旁協力、遇有奸究、即刻聯絡報告、以備當局嚴究、

齋藤少佐時局講演

關東軍報道部齋藤少佐、一月二十五日午前十時、於帝都劇場對國都全百貨店從業員、行時局講演、（照片爲齋藤少佐之講演）

完成勤奉制度
實施基本訓練

【哈爾濱】欣迎勤勞奉公制度第一年度之哈爾濱市及市勞務科、並協和會市本部、正於作成實施大綱中、當斷至解氷時期、即可入準備訓練期間、中央之施行細則發表、尙須等待舊曆新正同時、亦開始第一期之訓練、哈爾濱市與運營之萬全、於設置勤勞奉公制度實施委員會之同時、並行銓衡市大隊之幹部、決起用滿系青年層之指導者、徐寶文（南崗）、中隊長李生旺（埠頭）、（南崗）守祥（南崗）等三君、對本年度動員××名於第一期訓練之際、分爲十數班、於舊正二日通宵實施基本訓練、隊編成完畢之後、並於三月中實行幹部訓練、與第二期訓練、以資戰爭勤勞奉公制度完遂之態勢、本年度防水開發事業、哈爾濱第一號地區鄉鄰屯、五崗、五家、各互相連結一線、置重點於築堤、河川濕地帶、及開設水路、將於今春四月十日即入於現地、鑑於前年度之戰果、特別注意隊員之保健、設置移動醫療班、以期促進各員之健康、

民籍事務移交區事務所
農村區暫由市公署辦理

【新京】現對民籍事務、已爲市民印鑑證明等事務、以往此種事務、最感切要者、以往補事務、均由市署行政科管下民籍股擔當辦理、不祇職員感到異常繁忙雜亂、同時市民往來奔走亦非常苦惱、市當局爲便民起見、已決定將民籍並印鑑證明等事務、向區事務所移交、由是可以兩全其美、不過遍及農村區、或因事務所之設備過簡、或因職員尙缺乏訓練、故決定農村區方面暫不依例移交、而祇限市街區、試驗辦理、對民籍股方面、日夜忙於交書類之整理、而各區事務所、亦在準備接收、閑至二月中旬左右、一切即可就緒、市民再不必往返市署間、而感到苦惱、不過民籍事務關係、異常重大、稍有不慎、即釀成大錯、故望當區事務所、接收民籍事務之後、不祇顧力謀市民之便利、尙須十分謹愼、勿負市當局委託之苦心、並市民之期待、

本年擴大敬老運動

【新京】大東亞新秩序建設聖業之前進、東方道德之貫徹、崇祖敬老、乃吾等之國有精神、於客歲建國十周年之際、民生部當局、曾以此爲紀念行事之一而展開一大敬老運動、依據各地之報告之結果、成績卓著、頗爲良好、因此本年度更擬大行事網羅協和會社會事業各團體之加入、以五月舉辦、再且全國各省市縣旗、從事敬老運動、動員全體兒童、組成敬老學藝會、各種慰安演劇會、父兄寄附遍勵會、敬老運動顯揚講演會、孝子節婦顯彰行事、及敬老週間其他等、以昂揚青年敬老思想、完遂建國之責義、

促進戰時下生產力
關係當局協議對策

【大連】決戰下生產增强問題、爲刻下極緊要課題、內地方面、及大陸各地、皆以官民一體、邁進完遂、關東州側、亦關滿一體、以各地既往之生產設備、施以合理的運營、基於適地適應主義、考慮相當施策、促進戰時下生產力、是故最近關東州各地官民關係首腦部於大連商議、開催合同懇談會、打開生產增强上一切隘路、實現關滿一體生產增强陣云、

糧穀出貨成績良好
農民徹底增產報國

【昌圖】金家屯鑑於完遂聖戰濟並穀國計、本縣糧穀督勵出貨實施以來、已是極度順利、縣方曾派長島警尉任金家屯地區工作班長、同時督率縣吏員本街警察署全員及村吏員全體出勤、分担全村一九區劃及鄉村實地督勵工作以來、歷兩星期、收得良好成績、每月往農產交易出貨者、約計六百餘車、頗爲踴躍、足徵相當各班官公吏員、均以不眠不休精神、徹底出貨狀況、及生產情形、完成重大使命、而農民方面對於出貨報國熱誠、頗堪欽佩、將料相期定能達成圓滿云、

營口消防後援會
集得大量寄附金

【營口】以營口之消防施設增强爲目的、於昨年三月乃有消防後援會之產出、後援會之趣旨、贊同下市民之熱意、昨年十二月二十五日集得寄附金十萬二千七百五十一元、傳淵、海潮、營口防衛之鞏固及消防施設之完璧、後援會寄附金之決算報告、收入之內寄附集金一〇二、七五一元、利息九五〇元、計一〇三、七〇一元、支出之內容、壓水機自動車購入費二〇、四四二、六二一五元、委員會案事代一一一五元、印刷用紙代五〇元、計二〇、六二一元六角、支出預定之內容、消防隊營市街分隊廳舍新築費三六、八九四元、同中央分隊新築費三八、一〇六元、一元、警報器購入費二、〇六四元、水槽購入費五千元、決算書寄附者名簿印刷代及雜費三百元、消防隊落成式費用七二五元三角九分、計八三、〇八九元三角九分云、

國軍慰問團
已由京出發

【新京】爲聯開北邊鎭護、發揮盡力之軍、由軍營部所派遣之軍事慰問團十二名、由光報社公演部長岩澤氏引率下、特自二十五日午後一時三十分乘新京發列車向北滿地區國軍軍營慰問現地、出發、與演奇術、話劇、相聲、故一行擬亘五十日間、出演現地歸而還、

御差遣田侍從武官
傳旨慰問傷病將士
於軍政各機關恭送中離承

【承德】爲慰問相當北邊鎭護軍實於途行中不幸而傷病之各將兵、奉欽差遣田侍從武官、於本月二十二日午後八時四十分由吉承各機關首腦恭迎禮承之御差遣田侍從武官、宏壯副官陸軍中校、隨行官等、於八時五十分至九時在承德驛貴賓室稍事休息、而赴陸軍病院承德分院、二十三日午前十時、前往治安部病院、慰問傷病將兵、十時五分到陸軍病院、二十分許由病院長恭讀、三十分由田武官於院狀況、聖上慰問之旨意、即至病室親對傷病將兵實施慰問、各將兵於感激之餘、均誓以奉公報國之赤誠、而報帝德於萬一、十一時許慰問終了歸還旅館、於二十四日午前於軍政各機關恭送中搭乘東上列車離承云（照片爲御差遣田侍從武官離承盛況）

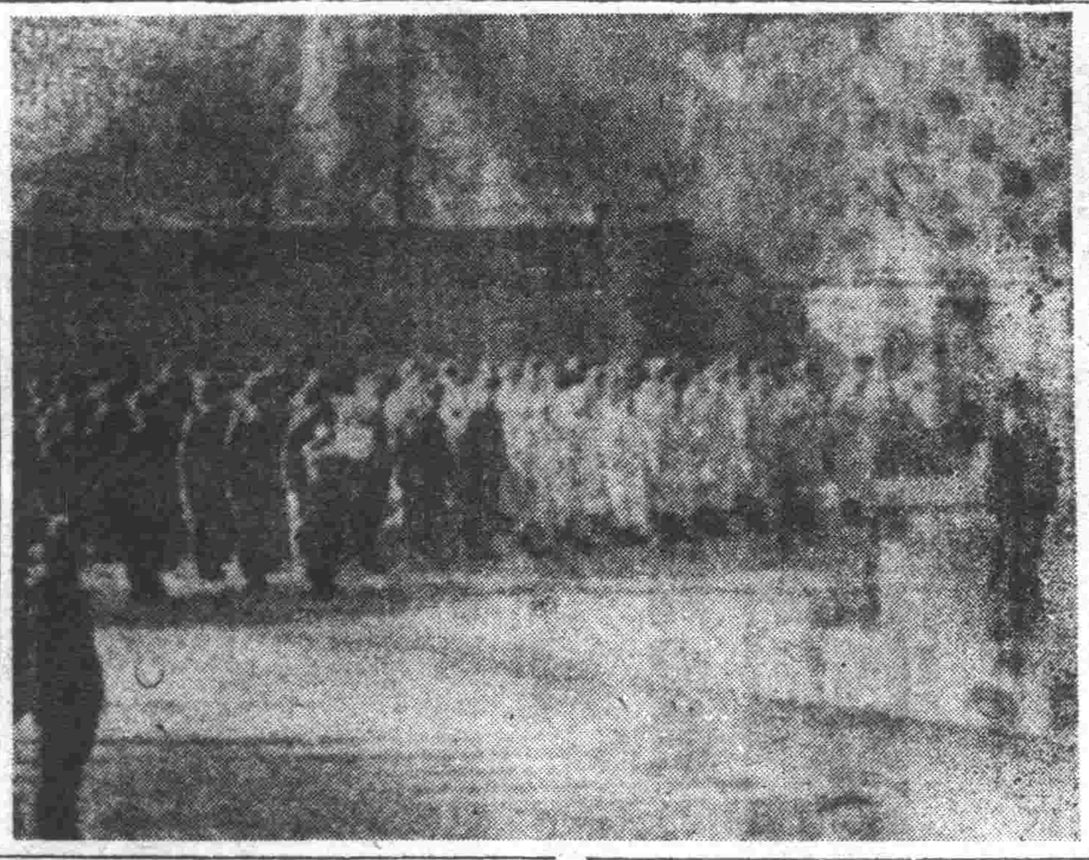

無線電

一月二十七日（星期三）

▲上午 七、〇〇（新京）報時、國歌、新聞、建國體操 七、三〇（大連）初等日本語講座高宮盛逸 八、〇〇（新京）唱片管絃樂一、西班牙舞曲（法利亞作曲）二、塞爾維亞舞曲（德里布作曲）一〇、三〇（奉、哈）經濟通訊、正午（新京）報時歡聲、（奉天）竹板快書三節烈（三）董來頤、

▲午後 〇、三〇（新京）新聞、一、〇〇（奉、哈）經濟通訊、四、〇〇（新京）新聞、（奉天）食料品小賣價格、四、三〇（奉、哈）經濟通訊、五、三〇（奉天）唱片相聲、一、關公堂、二、大上壽常道安、小磨菇、五、五〇（奉天）鄰組新聞、六、〇〇（新京）兒童時間、一、新聞、二、管絃樂 進行曲集、1、軍艦進行曲 2軍隊進行曲、3、我愛我滿洲 4、雙頭鷲旗下 5、滿洲陸軍歌 6、士耳其進行曲 新京宮內管絃樂團、六、二〇（新京）中等日本語講座五百木元、七、〇〇（新、奉）報時、新聞、告知、東亞的勝利、夜間節目豫告、七、三〇（大連）管絃樂、日本名曲集 大連放送管絃樂團、編曲川上義彥、指揮山下久、七、五〇（新京）青年時間、日本青年組織及其活動、滿洲帝國青少年團中央統監部文化部、王恒仁 八、一〇（奉天）話劇 奉天放送話劇團 ……（奉天）國民須知、九、〇〇（奉天）新聞講評、……（哈爾濱）胡琴合奏與獨奏、……〇（新京）評書五女七貞……二七二（新、奉）宋桐……一〇、〇〇（新京）節目豫告、新聞告知明日節目 一〇、三〇（北）……

中等教師檢定
自五月十八日起始

【承德】康德十年度省內中等教師、及職業教育教師檢定、決自五月十八日起亘一週間、按左記要領、在承德實施、

中等教育教師、

△檢定科目 國民道德、國語教育、實業、歷史、地理、數學、理科、圖畫、手工、休育、教練、音樂、家事、裁縫、手藝、醫學

△受驗資格、年齡滿二十歲以上、國民高等或女子國民高等以上卒業者、或與此有同等程度學力者

△提出願書期限、二月一日至二十日、

職業教育教師、

△檢定科目、農業實習、工業實習、水產實習、商業實習、

△受驗資格、年齡滿十九歲以上、國民高等或女子國高及上級學校以上畢業者、或認爲與此有同等程度以上學力者、

△提出志願期限、二月一日至二十日

歲末同情募集
協聯分會演劇

【開通】開通協和縣本部、關心民瘼、爰例舉行歲末同情募集會、募集期由一月十二至十四三日間、在興滿戲院演劇、扮演者太來、白城、開通、三縣票友、俱係名流、熱心慈善者、數十名齊到劇場、首由聯合分會長張通梅氏、述說募集金之意義、繼由各長官訓示、歲末同情之重要、及敬農愛耕增產協力各要性、旬解淸晰、聽衆明白、大有感激莫銘之勢、踴躍參加、盛況空前、至定時裝演劇、扮演者均有十餘年之研究、不但譯音安亮、而且字句宜人、斐然可觀、滿場一致掌聲如雷、直至十一時盡歡而散、

準備提出縣聯議案
縣本部派員赴各分會指導

【承德】協和會承德縣本部鑑於康德十年度承德縣聯合協議會、預定二月下旬舉開、以期戰時體制下宣德之徹底及增產國策之浸透、關於各分會所提之議案、爲期圓滑提出起見、特派遣該部附部員、偕同美工作員、在鐵道沿線分會、指示議案之提出並監督整理、已於二十一日首途、預定月末旋省云、

日於商工公會舉行云、

完成聖戰積極增產
來年大宗春耕貸欵

【楡樹】我國以農立國、穀物豐饒、本國滿不可分之關係、盡總力以援親邦之戰者、即發揮農業立國之本能、與農增產是也、故政府當局極有重農愛耕計劃、極力本年增產、務期田無曠野、地不荒蕪、更對農村振興、導及種植優遇、無不竭誠並顧、特舉將大宗春耕貸欵三〇萬元、以接濟其耕種一切費用、使之有恃無缺、望我農耕農家、萬分知感國家恩澤深厚、群策群力、爲協力戰、並期與農合作社相結、共同增產之途勇往邁進、以完農個人之責務、而力興亞戰爭之早日成功也云、

捲煙組合成立

【東安】時下東安省之烟捲商、今商會當局對該小賣商組合開創立總會、於月之十八日……

增强遼河守護威力
建造快速度警備船

【營口】營口水上警察署、除於時局下防衛、防犯之重大性、計畫將以布置警備船二隻、加入新造船以布成警備之陣、康德九年度預算計下努力建造、因木材之買入困難、而遲延之際、乃由今春於營口造船所、二十五噸之警備船、完成施行、對水上警察最適之快速度警備船、相當之威力云、

醫術精良
癮者福音

【彰武】縣城北門裡大街路西同仁醫院院長曲永清氏、自幼習醫、對於醫術深有研究、自本縣康生院撤銷後、戒煙藥品各處蒐積、以免癮者戒除向隅、因而由該院長經手戒除者、大有人在、重癮者兩週間、較輕者不出旬日完全戒除、毫不痛苦、該院長醫術之精良、堪爲一般癮者福音也云、

省長視察
農產登市

【東安】省長畑勇三郎氏爲督勵農產物出貨之重任、以盡勵國民對農產之踴躍登市、而完遂東亞糧食基地之使命、攜帶隨員、並省下實淸縣督勵工作云、

利用隙地
栽培蓖麻

【四平】四平省、曾講軍事上重要之蓖麻之增產對策、近將於全省、展開獻納增植運動、除獎勵學生經營學校蓖麻園及依利用市街閑地之一般家庭栽培外、並省內學生之家庭栽培（每一人十棵）諸官廳會社、團體利用空地栽培之二項、因此頒布簡單之栽培解說書、現正準備配給種子中云、

確保勞務資源
擴充勞働市場

【四平】四平省從來勞働市場管理不甚徹底、大部分自由勞働者、閑散無定、今當局爲本省勞務資源之基礎確保、計劃將現在四平市鐵道東之勞働市場、再加擴充强化、設置自由勞働者宿舍、食堂、復在西安、開原、開設勞働市場、不久即進行實施、

商工會長逝世
聞耗莫不惋惜

【彰武】本縣商工會長張彩新氏、現年四十八歲、生有兄弟三人、其二弟張榮久、與其同生、該氏出學後、入商習學生理、中年兼主家務、爲人精明强幹、作事有爲、因之家道日昌、處於社會、樂善好施、見義勇爲、久爲各界所景仰、聲譽素著、康德四年間、商工會改組後、被選爲商工公會長、連選連任、對於事務處理、向不辭勞、無暇休息、以致精神消耗、身體漸感衰弱、其二弟張榮久、自幼務農、經理家務、三弟張玉珩、出學後、在外任職於軍政兩界、現仍居官在外、該氏家庭、向重禮教、各按本份、堪稱本縣富豪快樂大家庭也、客歲八月間、該氏以自身操勞過度、商諸父叔兄弟子等、將家業你容我讓分晰、父母由其奉養、不累老輩、生平抱定孝悌之道作人、誠堪爲人類之模範、月之十七日、赴馮家歸、爲人息事、偶感身休不適、二十日午後三時四十分、乘車歸家、驟患頭疼延醫、診察、爲急性腦膜炎、治療乏術、竟於十一時、與世長辭作古矣、各界聞耗、均前致弔者、莫不哀感異常、甚爲惋惜云、

治愈婦女月經病

治愈婦人病

敝人在未婚時即患月經不準、白帶諸病、時經時重、結婚之後、諸病日見……

玉德堂開設奉天大南關中間利長油坊胡同

鳴謝人奉天大北關六九 張陳桂珍謹啓

治癒瘰癧鼠瘡

啓者鄙人甥女雅自患鼠瘡瘰癧病九年多、初在脖頸兩邊長出瘡疙數個、有大有小不紅不疼並未在意、每逢生氣或上火瘡疙就大、連帶前胸腋窩等處均有瘡疙、去年春大疼痛甚重潰破三處流膿淌水、痛苦已極、各處診治未見功效、後經同事介紹玉德堂有「撲毒丹」專治男女鼠瘡特別有效、當即去買來一盒與甥女服後大見功效、又買一盒藥未吃完瘡疙全消瘡口長平、病症全愈、鄙甥女患此病九年各種治法花錢若干毫未見效、不料想服此藥二盒將病治愈、鄙等感激之餘、謹將甥女病愈照片等刊登報端、聊申謝意、並望男女瘰癧鼠瘡患者介紹焉、外埠購者、款到寄藥去信即可不加郵費

撲毒丹 小盒十付六元 大盒二十付十元 特大盒十四元三十付

玉德堂 開設奉天大南關中間利長油坊胡同 支店奉天北市場登瀛泉東路北 鳴謝人奉天大東街七五 張煥臣謹啓

奉天崇文學院續招新生

商業科一年限優級卒業二年生限國高修業一年以上者 速成科限文理通順者（隨到隨收）考期二月十三考試前一日報名截止（願章附郵票六分即寄） 奉天大南門外備有宿舍鐵路劃引 電話（四）四三三八番

同慶更生 濟世藥房 奉天市大東門裡北牆行胡同 濟世藥房宅成藥屢愈頑疾

◦奉天小南區公所賈興麟感謝◦治愈長子七年症羊角瘋抽 ◦吉林市內順城街周文魁感謝◦治愈二女四年症歪嘴屢瘡 ◦奉天藩陽縣公署金星奇感謝◦治愈內人三年症肺嗆吐血 ◦海城東北梧桐屯張文滿函謝◦治愈鄙人數年症腿疼癱瘓 ◦哈爾濱上號公記趙與全感謝◦治愈本人三年症久淋白濁 ◦龍江市內福興號李文郁感謝◦治愈三年症夢遺滑精

北京命相 神算雲遊奇子

諸君有萬難大事速來解決與衆不同指骨談相細批八字 飛星測命武侯奇門 奉天小西邊門外魁星旅社樓上七三九號

雙化特三虎熊 積腎骨油 龍膏製丸膏

筋骨疼痛 胃脘疼痛 婦女血崩 精關不固 腎經虛弱 神經衰弱 手足拘攣 半身不遂 陽萎早洩 ……

函購外加郵費及包裝費請先交款代金不辨 奉天市鐘樓南 德潤堂藥局發行

法官 律師 代書 街村職員必備 學校 商工業者 國民各位必讀

兵事◎民籍 關係法令全集

增補改訂附有警察解答訓指令及新改書式記載例改正法寄留制度等說明（送料四角）（價四圓五角）

增補改訂五版 最新六法全書（價洋四圓送料六角）

每部參大厚冊附送手冊、書出不多購請從速外埠函購時務請由郵局匯款掛號寄下 奉天市大東街 奉天書店

民益鐵工廠出品

敝廠專造各種米粉機、碾穀機、平立式磨、豆餅機、香油機、高粱米精白機、彈花機、修理零件等及常備有樣本函索即寄 奉天市瀋工街三段三九號 電話（二）六三五三番

感謝靈藥

敝人張玉珩自幼患咳嗽、當初不覺、食後常有不適之時、日積月累成了癆病、……

肺病救星

……

故以此向國瑞藥店聞明幾份代理家略載一二以免患者購藥不便將各代理家詳列於左

新京義和堂藥房 安東瑞祥生藥房 吉林民生藥房 ……

感謝人奉天皇姑屯源發盛 張玉珩謹啓

益壽丹每盒十二付國幣四角 加郵費二 顧客電車路北國瑞藥店 奉天市小北門外

大學眼藥

不痛不麻 奏效如神

目疾雖小 痛苦難言 牲有用寰球聞名的

主治 沙眼 角膜白斑 炎眼 眼花 爛眼 眼紅 眼球 迎風 眼疲 視力衰 淚眼

發行所 日本大阪北濱 參天堂株式會社
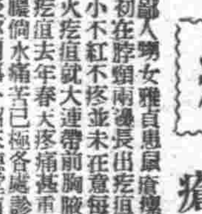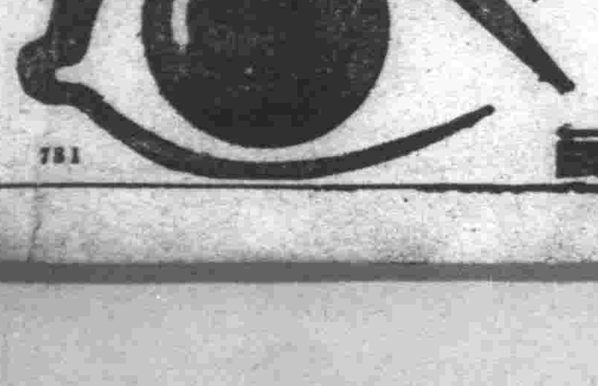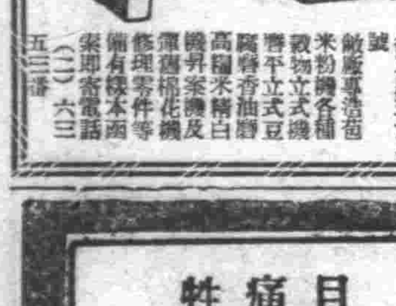
731